

dengan siswa pada saat itu berjumlah 20 orang. Pada tahun 2000, sekolah memutuskan untuk menaikkan dana siswa dengan tujuan agar SMP Muhammadiyah 1 Sidoarjo dapat berkembang dan meningkat, dengan adanya pemasukan dana dan bantuan dikdasmen yang mengurus pendidikan anak dan guru serta mengajukan bantuan ke pemerintah yang mensentralkan keuangan. Akhirnya SMP Muhammadiyah 1 Sidoarjo bisa tumbuh dan berkembang dari tahun ke tahun. Adapun nama-nama yang pernah menjabat sebagai Kepala Sekolah SMP Muhammadiyah 1 Sidoarjo yaitu :

1. Bapak Karso Aminoto
2. Bapak Amid Wiyaja
3. Bapak Harun
4. Bapak Dawam
5. Bapak Ilyas
6. Bapak Mudjiono
7. Ibu Lailiyatul Cholisho
8. Bapak Edi Prawoto
9. Bapak Aunur Rofiq

3. Struktur Organisasi

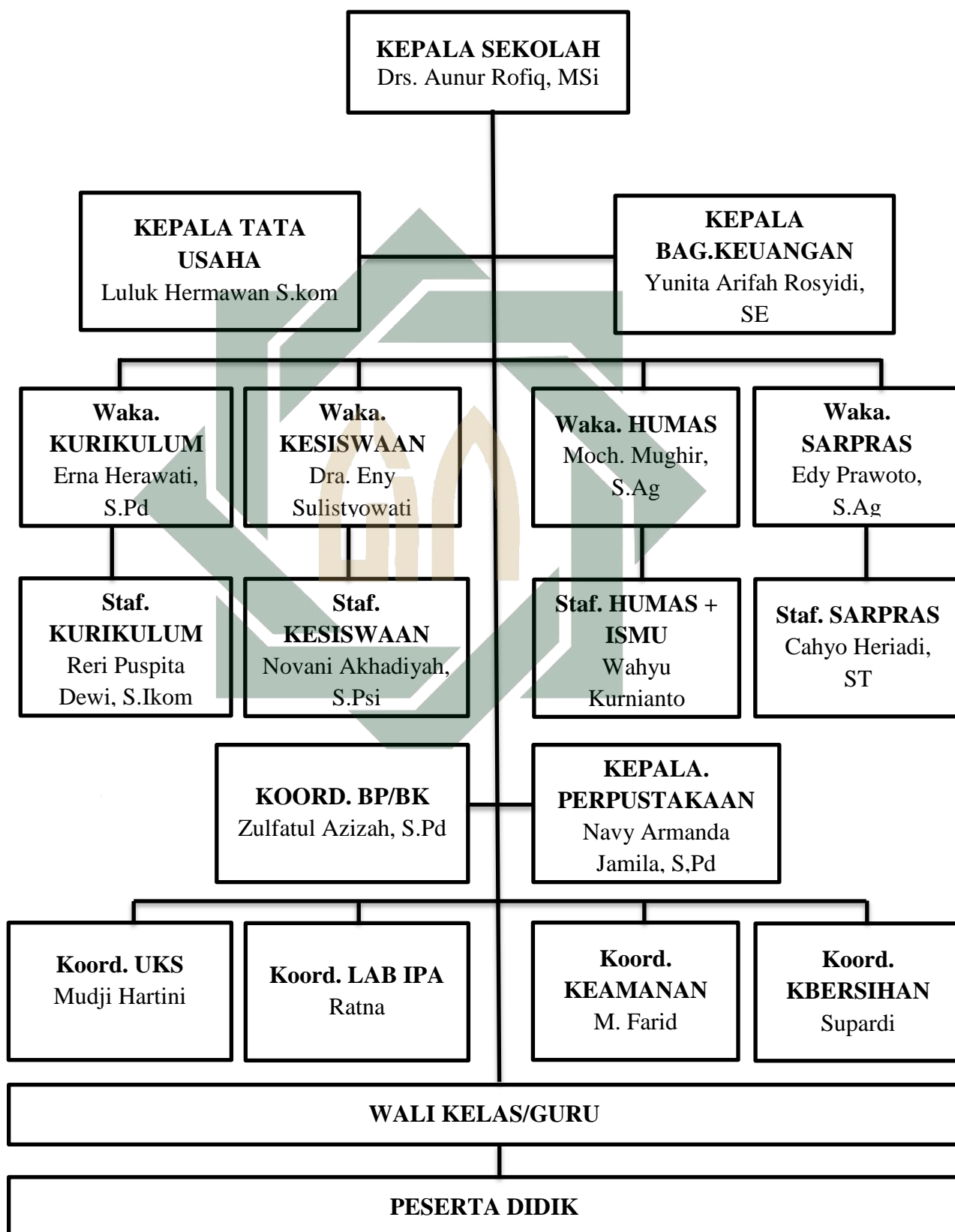

d) Siswa menurut tingkat jenis kelamin dan kelompok umur

Umur	Tingkat I		Tingkat II		Tingkat III		Jumlah		
	L	P	L	P	L	P	L	P	L+P ²⁾
<= 12 tahun	125	116	-	-	-	-	125	116	241
13 tahun	22	3	113	98	-	-	135	101	236
14 tahun	-	-	31	23	123	90	154	113	267
15 tahun	-	-	-	-	32	34	32	34	66
16 tahun	-	-	-	-	-	-	-	-	-
17 tahun	-	-	-	-	-	-	-	-	-
18 tahun	-	-	-	-	-	-	-	-	-
19 tahun	-	-	-	-	-	-	-	-	-
20 tahun	-	-	-	-	-	-	-	-	-
21 tahun	-	-	-	-	-	-	-	-	-
>= 22 tahun	-	-	-	-	-	-	-	-	-

7. Sarana Dan Prasarana

1) Ruang Kelas

Ruang kelas yang tersedia untuk belajar sejumlah 24 yang dilengkapi dengan AC, sehingga peserta didik akan nyaman dalam belajar. Ruang kelas yang nyaman merupakan target utama dalam pemenuhan kebutuhan proses belajar dan mengajar di SMP Muhammadiyah 1 Sidoarjo. Berbagai alat multimedia telah terpasang diseluruh ruang kelas diantaranya LCD yang mampu melayani peserta

variatif diperlukan dalam mengakses informasi dan ilmu pengetahuan. SMP Muhammadiyah 1 Sidoarjo dalam mengembangkan proses pembelajaran bahasa menggunakan metode terkini namun perlu ditunjang laboratorium bahasa. Laboratorium bahasa yang menggunakan peralatan digital mempermudah guru dan siswa dalam proses pembelajaran dan praktik berbahasa. Sedangkan mata pelajaran yang menggunakan secara aktif laboratorium bahasa meliputi: Bahasa Indonesia, bahasa arab, bahasa inggris, dan bahasa daerah merupakan bahasa yang diajarkan di SMP Muhammadiyah 1 Sidoarjo .

- d. Laboratorium IPA: Penelitian, analisa, kesimpulan merupakan rangkaian pembelajaran di laboratorium IPA SMP Muhammadiyah 1 Sidoarjo, siswa dapat mengeksplere pengetahuan dan mampu menyatakan kebenaran teori-teori, siswa mencoba berbagai kegiatan penelitian hingga dapat menyimpulkan data dan menarik fakta baru.
- e. Laboratorium Musik: Kecerdasan musik sangat penting dalam kehidupan manusia Kecerdasan ini perlu dirangsang sejak dini, bukan saja demi mengembangkan kecerdasan musikal, namun juga demi mengasah kepekaan emosi dan merangsang kecerdasan yang lain. Keberadaan laboratorium music di sini merupakan salah satu fasilitas untuk menampung bakat dan kreativitas siswa-siswi dalam mengiringi proses belajar .

3	Memakai make-up yang berlebihan / mencukur alis	2
4	Rambut dipotong tidak mengikuti standar pelajar.	2
5	Rambut menutupi alis mata dan tengkuk serta telinga.	2
6	Ikat pinggang berwarna hitam tidak berlogo Musasi, topi tidak berlogo	5
7	Tidak memakai seragam olahraga saat pelajaran olahraga.	3
8	Memakai sandal/sepatu sandal/selop di sekolah kecuali saat sholat	2
9	Tas/buku ditulisi/digambari dengan tulisan/ gambar-gambar yang tidak etis.	3
10	Rambut dicat.	5
11	Anggota bagian tubuh tertentu ditindik	6
12	Bertatto permanen	30
13	Bertatto tidak permanen	6
14	Memakai aksesoris yang tidak dibenarkan	3
Sikap Dan Perilaku		
1	Berkata bohong , kotor, dan mengumpat	5
2	Mencuri	45
3	Merusak/menghilangkan barang milik teman, Guru, Karyawan, Kepala Sekolah, dan fasilitas sekolah.	30
4	Berkelahi atau membuat keributan dan kekacauan di sekolah atau di luar Sekolah	50

5	Membawa, mengedarkan, memperjualbelikan, dan mengkonsumsi Rokok	15
6	Membawa, mengedarkan, memperjualbelikan, dan mengkonsumsi Miras	40
7	Membawa, mengedarkan, memperjualbelikan, dan mengkonsumsi Narkoba	100
8	Menyimpan, membawa, mengedarkan, memperjualbelikan, dan mempertontonkan barang / media elektronik yang mengandung unsur pornografi.	30
9	Memalak, mengompas, dan memeras di lingkungan sekolah.	50
10	Makan dan minum di kantin tidak membayar.	25
11	Membawa benda tajam, buku bacaan, VCD, petasan atau bahan peledak dan barang-barang lainnya yang bertentangan dengan pendidikan.	30
12	Memprovokasi berbuat negatif.	15
13	Melakukan pelecehan seksual.	50
14	Pacaran (berpegangan tangan,berpelukan, ciuman, berduaan dengan lawan jenis , dll) di dalam atau di luar sekolah	30
15	Berbuat asusila (berzina dan hamil/menghamili) saat menjadi siswa	100
16	Mengotori atau mencoret-coret fasilitas sekolah, menulisi dengan	20

Tabel 4.4

NO RESP.	ITEM PERTANYAAN											JUMLAH
	1	2	3	4	5	6	7	8	9	20		
MELAKSANAKAN SHALAT DHUHA	1	4	4	2	4	3	3	3	4	1	4	32
	2	3	3	4	4	4	4	4	4	3	4	37
	3	3	4	4	4	4	4	4	4	1	4	36
	4	3	4	4	4	4	1	4	3	3	4	34
	5	3	4	4	4	4	3	3	3	3	3	34
	6	4	4	4	3	4	4	4	4	3	3	37
	7	3	2	3	4	2	4	4	2	1	4	29
	8	3	2	4	4	4	4	2	3	2	3	31
	9	3	2	3	4	4	4	2	4	2	4	32
	10	4	4	4	3	3	2	4	4	2	4	34
	11	3	4	3	4	4	4	3	4	2	4	35
	12	4	3	4	4	3	4	4	4	3	4	37
	13	4	4	4	4	4	4	4	4	3	4	39
	14	4	4	4	3	4	4	3	4	3	4	37
	15	3	3	3	3	4	4	3	3	1	2	29
	16	4	4	3	2	2	4	4	4	2	4	33
	17	4	4	4	2	2	4	2	3	2	4	31
	18	3	2	2	2	2	4	2	4	3	3	27
	19	4	4	4	4	4	1	4	4	2	4	35
	20	3	4	4	3	4	4	4	4	3	4	37
	21	3	3	3	4	4	4	3	3	2	4	33
TIDAK MELAKSANAKAN SHALAT DHUHA	1	2	4	4	4	2	2	4	2	2	2	29
	2	2	2	2	4	3	2	3	2	2	2	24
	3	2	2	2	3	2	3	2	2	1	2	21
	4	2	4	4	4	4	3	4	4	3	4	36
	5	1	4	1	2	1	2	4	4	1	2	22
	6	1	2	2	4	3	2	3	2	2	2	25
	7	1	1	3	4	4	4	3	1	2	3	26
	8	1	4	4	2	4	4	2	2	2	4	27
	9	1	2	2	3	2	3	2	2	1	2	20
	10	2	2	2	4	3	4	3	4	2	4	30
	11	1	4	3	4	4	4	4	3	2	3	32
	12	2	3	3	4	4	3	3	3	3	3	31

9	Grandy Deakrisna M. Haykal	VII B	Laki-Laki
10	Ramadhaniar Salsabila Setyoko	VII B	Perempuan
11	Syanina Safra Herdyanta	VII B	Perempuan
12	M. Daffa Rizky Kurniawan	VII B	Laki-Laki
13	Herlando Gunawan	VII C	Laki-Laki
14	Popy Maharani	VII C	Perempuan
15	Prayoga Adinata N.	VII C	Laki-Laki
16	Rizkita Amalia Hanifah	VII C	Perempuan
17	Hanan Izdihar	VII C	Laki-Laki
18	M. Kautsar A.	VII D	Laki-Laki
19	Thirafi Zhafran Naufal P.	VII D	Perempuan
20	Rayhan Faysal Haq	VII D	Laki-Laki
21	Natalia Putri Ayunda	VII D	Perempuan
22	Devina Legi Putri	VII D	Perempuan
23	M. Fikri	VII E	Laki-Laki
24	Rihan Hayudi	VII E	Laki-Laki
25	Karima Nabila Yulia R.	VII E	Perempuan
26	Syakilla P. A. H	VII E	Perempuan
27	Pramudya P.	VII E	Laki-Laki
28	M. Bintang R. S.	VII F	Laki-Laki
29	M. Rafi Putra Z.	VII F	Laki-Laki
30	Aathifah Dahayu P.	VII F	Perempuan
31	Agnes Rachman N.	VII F	Perempuan
32	M. Dhiyaul Faizin	VII F	Laki-Laki
33	Ridlofir Fikri S.	VII G	Laki-Laki
34	Bintang Alvian	VII G	Laki-Laki
35	Ramandha	VII G	Laki-Laki
36	Alvin Reyhan N.	VII G	Laki-Laki
37	Rana Nabilah B.	VII G	Perempuan
38	Ilham Tony Syaputra	VII H	Laki-Laki

7. Apakah anda pernah membolos saat pelajaran ?

NO	Alternatif Jawaban	N	F	%
1	Selalu	21	1	5%
2	Sering		0	0%
3	Kadang-kadang		0	0%
4	Tidak pernah		20	95%
	Jumlah	21	21	100%

Dari Tabel di atas diketahui bahwa 5% responden yang memilih opsi bahwa siswa pernah selalu membolos saat pelajaran, 0% responden yang memilih sering, 0% yang memilih kadang-kadang dan 95% yang memilih tidak pernah.

8. Apakah anda taat pada peraturan di sekolah ?

NO	Alternatif Jawaban	N	F	%
1	Selalu	21	11	52%
2	Sering		9	43%
3	Kadang-kadang		1	5%
4	Tidak pernah			0%

Tabel 4.11

Data rekapitulasi prosentase hasil Angket kedisiplinan

No	Tentang	Prosentase
1	Apakah anda menerapkan disiplin dalam kehidupan sehari-hari	48%
2	Apakah anda datang dan pulang sekolah dengan tepat pada waktunya	52%
3	Apakah anda menyelesaikan tugas tepat waktu	57%
4	Apakah anda pernah melanggar peraturan di sekolah	67%
5	Apakah anda menyuruh orang lain untuk menyelesaikan tugas anda	90%
6	Apakah peraturan yang dibuat oleh sekolah membebani siswa	48%
7	Apakah anda pernah membolos saat pelajaran	95%
8	Apakah anda taat pada peraturan di sekolah	52%
9	Apakah anda melaksanakan ibadah shalat menunggu teguran guru	71%

8. Apakah anda taat pada peraturan di sekolah ?

NO	Alternatif Jawaban	N	F	%
1	Selalu	21	7	33%
2	Sering		13	62%
3	Kadang-kadang		1	5%
4	Tidak pernah		0	0%
	Jumlah	21	21	100%

Dari Tabel di atas diketahui bahwa 33% responden yang memilih opsi bahwa siswa selalu taat pada peraturan di sekolah, 62% responden yang memilih sering, 5% yang memilih kadang-kadang dan 0% yang memilih tidak pernah.

9. Apakah anda melaksanakan ibadah shalat menunggu teguran guru ?

NO	Alternatif Jawaban	N	F	%
1	Selalu	21	3	14%
2	Sering		9	43%
3	Kadang-kadang		9	43%
4	Tidak pernah		0	0%

pembiasaan shalat dhuha dalam meningkatkan disiplin peserta didik.

Berdasarkan rata-rata kedisiplinan peserta didik antara yang melaksanakan shalat dhuha sebesar 34.0952 dan yang tidak melaksanakan shalat dhuha sebesar 29.0476, dapat disimpulkan bahwasanya kedisiplinan peserta didik yang melaksanakan shalat dhuha lebih tinggi dibandingkan dengan peserta didik yang tidak melaksanakan shalat dhuha, hal ini terlihat dari *mean different* sebesar 5.04762 yang diperoleh dari $34.095 - 29.0476 = 5.04762$.

- c. Analisis dengan membandingkan taraf signifikansi dengan galatnya.
- Jika sig. > 0.05, maka Ho diterima
 - Jika sig. < 0.05, maka Ho ditolak

Pada kasus ini terlihat bahwa signifikansi sebesar $0.000 < 0.05$, karena lebih kecil dari 0.05, maka Ho ditolak dan Ha diterima, artinya bahwa terdapat keefektifan pembiasaan shalat dhuha dalam meningkatkan disiplin peserta didik.

Untuk mempermudah dimana kedudukan harga t hitung dan t tabel maka perlu dibuat gambar sebagai berikut:

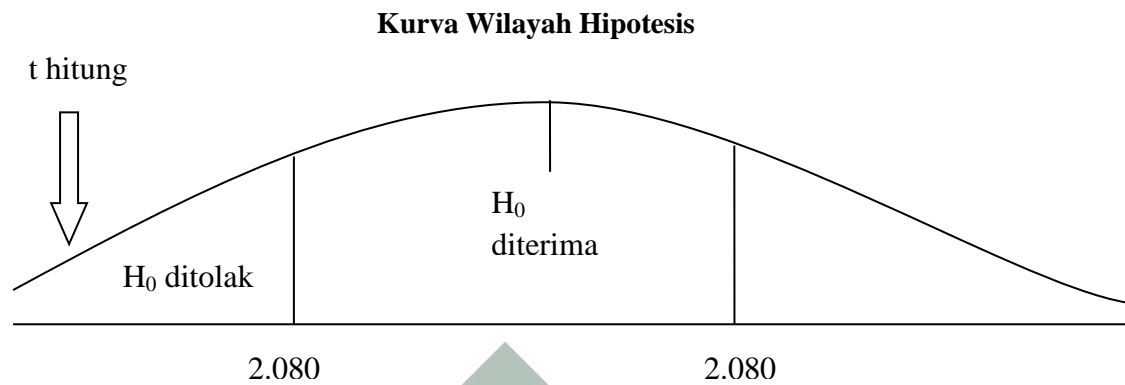

Kesimpulan

Berdasarkan hasil analisis data tersebut, maka dapat disimpulkan bahwa terdapat keefektifan pembiasaan shalat dhuha dalam meningkatkan disiplin peserta didik. Dengan memperhatikan perbedaan rata-rata kedisiplinan peserta didik dapat disimpulkan bahwa kedisiplinan peserta didik yang melaksanakan shalat dhuha lebih tinggi dari pada kedisiplinan peserta didik yang tidak melaksanakan shalat dhuha.