

## BAB IV

### LAPORAN HASIL PENELITIAN

#### A. Gambaran Umum Objek Penelitian

##### Profil Sekolah

Nama Sekolah	: SMAS MUHAMMADIYAH 3 SURABAYA
NPSN	: 20532162
Jenjang Pendidikan	: SMA
Status Sekolah	: Swasta
Alamat Sekolah	: JL. GADUNG III / 7
RT / RW	: 3/ 9
Kode Pos	: 60244
Kelurahan	: Jagir
Kecamatan	: Kec. Wonokromo
Kabupaten/Kota	: Kota Surabaya
Provinsi	: Prop. Jawa Timur
Negara	: Indonesia
Posisi Geografis	: -7,3068 Lintang 112,7391 Bujur

**Data Pelengkap Sekolah**

SK Pendirian Sekolah : 1421/II/-3/JTM-78/1978

Tanggal SK Pendirian : 1978-01-01

Status Kepemilikan : Yayasan

SK Izin Operasional : 422/11747/436.6.4/2012

Tgl SK Izin Operasional : 2012-09-22

Nomor Rekening : 0017524496

Nama Bank : BANK JATIM

Cabang KCP/Unit : CABANG UTAMA SURABAYA

Rekening Atas Nama : SMA MUHAMMADIYAH 3  
SURABAYA

MBS : Ya

Luas Tanah Milik (m2) : 2511

Luas Tanah Bukan Milik (m2) : 0

Nama Wajib Pajak : SMA MUHAMMADIYAH 3

NPWP : 031256597609000

Kontak Sekolah

Nomor Telepon : 031-8415280-

Email : smam3\_surabaya@yahoo.com

Website : <http://smamgasby.sch.id>

### **Data Periodik**

Waktu Penyelenggaraan : Pagi  
Bersedia Menerima Bos? : Ya  
Sertifikasi ISO : Belum Bersertifikat  
Sumber Listrik : PLN  
Daya Listrik (watt) : 50000  
Akses Internet : Firstmedia  
Akses Internet Alternatif : Telkom Speedy

### **Struktur organisasi sekolah**

Adapun mekanisme sistem data kerja penyelenggaraan aktivitas pendidikan yang ada di SMA Muhammadiyah 3 Surabaya, dapat diklasifikasikan pada beberapa bidang penugasan. Penugasan yang ada tersebut dalam upaya mempermudah koordinasi dari seluruh aktivitas yang dilaksanakan oleh SMA Muhammadiyah 3 Surabaya, sebagaimana lazimnya suatu lembaga pendidikan, maka SMA Muhammadiyah 3 Surabaya juga memiliki struktur Organisasi tersendiri sebagai berikut:

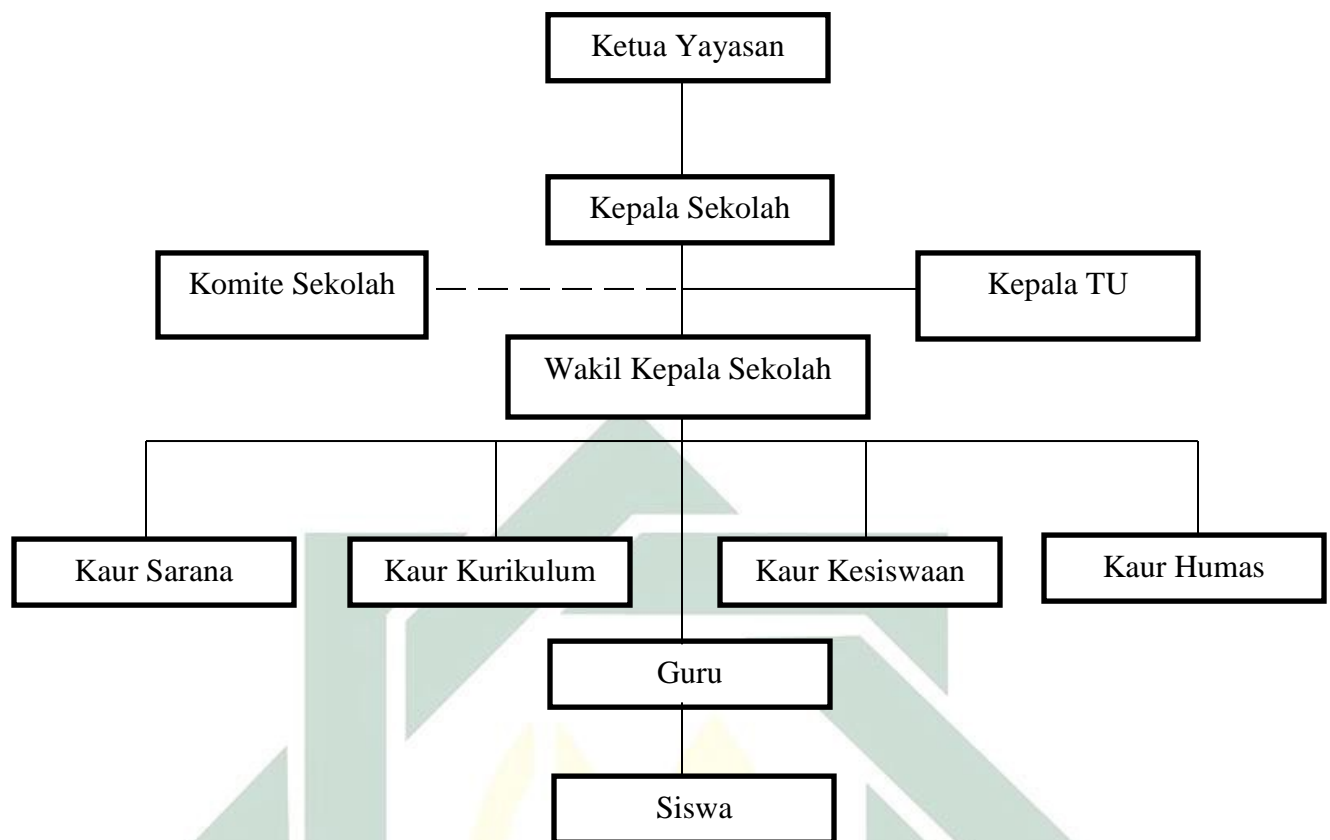

### Sanitasi

Kecukupan Air : Cukup

Sekolah Memproses Air : Ya

Sendiri

Air Minum Untuk Siswa : Tidak Disediakan

Mayoritas Siswa Membawa : Ya

Air Minum

Jumlah Toilet Berkebutuhan : 0







45	Kursi Guru	R-305	1
46	Papan Tulis	R-305	1
47	Lemari	R-305	1
48	Tempat Sampah	R-305	1
49	Jam Dinding	R-305	1
50	Rak Buku	R-305	1
51	Simbol Kenegaraan	R-305	1
52	LCD Proyektor	R-305	1
53	Meja Siswa	Lab. IPA	8
54	Kursi Siswa	Lab. IPA	40
55	Meja Guru	Lab. IPA	2
56	Kursi Guru	Lab. IPA	2
57	Papan Tulis	Lab. IPA	1
58	Rak hasil karya peserta didik	Lab. IPA	5
59	Tempat Sampah	Lab. IPA	2
60	Gelas kimia	Lab. IPA	10
61	Kaca Pembesar ( L Magnifer)	Lab. IPA	10
62	Mikroskop binokuler	Lab. IPA	7
63	Mikroskop elektron	Lab. IPA	6
64	Tabung-tabung gelas	Lab. IPA	5
65	Srg Tgn,Masker,Topi&Baju Lab.	Lab. IPA	10
66	Meja Siswa	R-310	15
67	Kursi Siswa	R-310	30





















musuh ALLAH dan musuh kamu. Dan (musuh) lain dari mereka yang kamu tidak tahu (tetapi ) ALLAH mengetahui mereka karena apa-apa yang kamu belanjakan di jalan ALLAH akan disempurnakan (ganjarannya) kepada kamu ,dan kamu tidak akan dianiaya "

2. Dengan rahmat ALLAH Subhanahu Wata'ala dan didorong oleh semangat beribadah menurut agama Islam, kesadaran akan fungsi angkatan muda dalam Muhammadiyah sebagai pelopor, pelangsunng dan penyempurna Gerakan Muhammadiyah pada tanggal 10 Rabi'ul awwal 1383 Hijriyah bertepatan dengan tanggal 31 Juli 1963 Miladiyah di Yogyakarta lahir organisasi Perguruan Seni Beladiri Indonesia TAPAK SUCI PUTERA MUHAMMADIYAH dengan ikhlas mengabdikan diri kepada Agama, Bangsa dan Negara.

3. Keputusan Kepala SMA Muhammadiyah 3 Surabaya Nomor: 008 /KEP / 103.28 / SMK Muh / I / 2013 tentang Undang – Undang Nomor 2 Tahun 1989 tentang Sistem Pendidikan Nasional. Peraturan Pemerintah Nomor 28 dan 29 Tahun 1990. SK Majelis Dikdasmen PP Muhammadiyah Nomor : 007/SK.MPDMPPM/III,A2/2.b/1998







4.	CP004	43	34
5.	CP005	44	43
6.	CP006	37	37
7.	CP007	41	37
8.	CP008	40	35
9.	CP009	38	43
10.	CP010	42	44
11.	CP011	42	35
12.	CP012	36	29
13.	CP013	45	39
14.	CP014	37	38
15.	CP015	45	34
16.	CP016	38	35
17.	CP017	42	28
18.	CP018	33	36
19.	CP019	37	37
20.	CP020	39	33
21.	CP021	40	27
22.	CP022	40	29
23.	CP023	43	36
24.	CP024	42	33
25.	CP025	41	36
26.	CP026	39	32
27.	CP027	40	40
28.	CP028	4	54
29.	CP029	38	34
30.	CP030	40	43

### C. Analisis Data

Data hasil penelitian ini terdiri dari satu variabel bebas dan satu variabel terikat. Variabel bebas yaitu ekstrakurikuler tapak suci (X) sedangkan variabel terikat yaitu pendidikan karakter (Y). Jumlah responden dalam penelitian ini adalah 30 peserta didik. Data pada penelitian ini diperoleh dari instrumen berupa angket tentang ekstrakurikuler tapak suci yang diberikan kepada seluruh peserta didik SMA Muhammadiyah 3 Surabaya, dan angket tentang pendidikan karakter.. Adapun deskripsi dari hasil statistik masing-masing variabel sebagai berikut :

#### 1. Analisa Pengaruh Tapak Suci

Data mengenai ekstrakurikuler tapak suci diambil dari hasil angket tentang ekstrakurikuler tapak suci yang disebarakan kepada responden (peserta didik). Tugas responden (peserta didik) di sini adalah memberikan tandasilang (√) pada salah satu jawaban **Sangat setuju** bila peserta didik selalu melakukan apa yang ada dalam pernyataan tersebut, **setuju** bila peserta didik sering melakukan apa yang ada dalam pernyataan tersebut, **netral** bila peserta didik kadang-kadang melakukan apa yang ada dalam pernyataan tersebut, dan **tidak setuju** bila peserta didik tidak pernah melakukan apa yang ada dalam pernyataan tersebut. Adapun bobot nilai dari 4 alternatif jawaban tersebut dengan memberikan ketentuan

**Tabel 4.2**  
**Skor Dari Tiap Jawaban**

Pilihan	Skor Pernyataan
Sangat setuju (SS)	4
Setuju (S)	3
Netral (N)	2
Tidak setuju (TS)	1

Berdasarkan respon peserta didik terhadap angket yang penulis berikan, hasil jawabannya dapat dilihat secara lengkap pada lampiran dan secara ringkas disajikan dalam tabel statistik deskriptif dibawah ini.

**Tabel 4.3**  
**Statistik Deskriptif**

Keterangan	Hasil
Skor Minimum	33
Skor Maksimum	45
Jumlah Skor Total	1210

Dari tabel 4.3 di atas, skor terendah yang dicapai oleh responden adalah 33, sedangkan skor tertinggi adalah 45 dan jumlah skor total adalah 1210.

Selanjutnya dilakukan analisis mengenai ekstrakurikuler tapak suci sebagai berikut:

## 1) Menentukan Kualifikasi dan Interval Nilai

Jumlah butir angket = 12

Skor Tertinggi =  $4 \times 12 = 48$

Skor Terendah =  $1 \times 12 = 12$

$$\text{Interval} = \frac{48 - 12}{4} = 9$$

Dengan demikian dapat diperoleh kualifikasi dan interval nilai sebagai berikut:

**Tabel 4.4**

**Kualifikasi Variabel ekstrakurikuler tapak suci**

Interval	Kategori
39 – 48	Sangat Tinggi
29 – 38	Tinggi
19 – 28	Rendah
12 – 18	Sangat Rendah

## 1) Mencari Nilai Rata-rata dari Variabel X (ekstrakurikuler tapak suci )

Rumus yang digunakan yaitu:

$$M_x = \frac{\sum x}{N}$$

Keterangan:

$M_x$  = Rata-Rata variabel x

$\sum x$  = Jumlah Skor Variabel X



N = Jumlah Responden

$$M_x = \frac{1210}{30} = 40,3$$

Jadi kegiatan ekstrakurikuler tapak suci di SMA Muhammadiyah 3 Surabaya termasuk kategori sangat tinggi, karena berada di interval 39 - 48.

## 2. Analisa Pendidikan Karakter

Selanjutnya dilakukan analisis mengenai pendidikan karakter sebagai berikut:

**Tabel 4.5**  
**Statistik Deskriptif**

<b>Keterangan</b>	<b>Hasil</b>
Skor Minimum	27
Skor Maksimum	44
Jumlah Skor Total	1077

Dari tabel 4.5. di atas, skor terendah yang dicapai oleh responden adalah 27, sedangkan skor tertinggi adalah 44 dan jumlah skor total adalah 1077.

### 2) Menentukan Kualifikasi dan Interval Nilai

Jumlah butir angket = 12

Skor Tertinggi = 4 x 12 = 48

Skor Terendah = 1 x 12 = 12

$$\text{Interval} = \frac{48 - 12}{4} = 9$$

Dengan demikian dapat diperoleh kualifikasi dan interval nilai sebagai berikut:

**Tabel 4.6**

**Kualifikasi Variabel pendidikan karakter**

<b>Interval</b>	<b>Kategori</b>
39 – 48	Sangat Baik
29 – 38	Baik
19 – 28	Cukup
12 – 18	Tidak Baik

2) Mencari Nilai Rata-rata dari Variabel Y (pendidikan karakter ) Rumus yang digunakan yaitu:

$$M_x = \frac{\sum x}{N}$$

Keterangan:

$M_x$  = Rata-Rata variabel x

$\sum x$  = Jumlah Skor Variabel X

N = Jumlah Responden

$$M_x = \frac{1077}{30} = 35,9$$





29	38	34	1444	1156	1292
30	40	43	1600	1156	1720
<b>N=30</b>	<b>1210</b>	<b>1077</b>	<b>49044</b>	<b>39026</b>	<b>43489</b>

Setelah diketahui  $N=30$ ,  $\sum X=1210$ ,  $\sum Y=1077$ ,  $\sum X^2=49044$ ,  $\sum Y^2=39026$ ,  $\sum XY=43489$ . Maka dapatlah dicari indeks korelasinya, dengan menggunakan rumus sebagai berikut:

$$\begin{aligned}
 r_{xy} &= \frac{\sum XY - \frac{(\sum X)(\sum Y)}{N}}{\sqrt{\left\{ \sum X^2 - \frac{(\sum X)^2}{N} \right\} \left\{ \sum Y^2 - \frac{(\sum Y)^2}{N} \right\}}} \\
 r_{xy} &= \frac{43489 - \frac{1210 \times 1077}{30}}{\sqrt{49044 - \frac{1464100}{30} \cdot 39026 - \frac{1159929}{30}}} \\
 &= \frac{43489 - 43439}{\sqrt{49044 - 48803,33 \cdot 39026 - 38664,30}} \\
 &= \frac{50}{\sqrt{240,67 \cdot 361,70}} \\
 &= \frac{50}{\sqrt{87050,339}} \\
 &= \frac{50}{295,04} \\
 &= 0,169
 \end{aligned}$$



Tabel 4.8

## Pedoman Interpretasi Koefisien Korelasi

Interval Koefisien	Tingkat Hubungan
0,00 – 0,199	Sangat Rendah
0,20 – 0,399	Rendah
0,40 – 0,599	Sedang
0,60 – 0,799	Kuat
0,80 – 1,000	Sangat Kuat

Dari tabel di atas terlihat bahwa  $r_{xy}$  observasi berada dalam interval 0,00 – 0,199 yang berarti sangat rendah. Dengan demikian pengaruh kegiatan ekstrakurikuler tapak suci terhadap pendidikan karakter sangat kecil. Hal ini berarti bahwa semakin sering peserta didik mengikuti kegiatan ekstrakurikuler tapak suci maka pendidikan karakter yang terbentuk pada diri peserta didik akan semakin baik.

Adapun perhitungan *Koefisien Determinasi* (KD) yang digunakan untuk mengetahui kontribusi (sumbangan) yang diberikan variabel X terhadap variabel Y dengan menggunakan rumus:

$$\mathbf{KD = r^2 \times 100\%}$$

Keterangan :

KD = Koefisien Determinasi (kontribusi variabel X terhadap variabel Y)





dalam penelitian mendatang untuk memperhatikan variabel-variabel lain yang lebih berpengaruh terhadap pendidikan karakter.

