BAB III

DATA PENELITIAN

A. Gambaran Umum LAZ Dompet Amanah Umat Sidoarjo

1. Sejarah berdirinya LAZ Dompet Amanah Umat Sidoarjo

Berawal dari rasa keprihatinan dan empati bersama, Bapak Agus Soemartono bersama pemerhati yatim lainnya memiliki pemikiran untuk mendirikan sebuah lembaga yang berkonsentrasi memberikan bantuan sosial kepada masyarakat yang kurang mampu. Melalui yayasan Dompet Amanah Umat (DAU), akan memberikan pelayanan sosial kepada masyarakat terutama membantu perekonomian masyarakat Desa Buncitan yang kondisinya memperhatinkan. Selain itu Dompet Amanah Umat (DAU) juga memberikan kepada anak-anak yang putus sekolah karena harus mencari nafkah untuk memenuhi kehidupannya. Yayasan yang bergerak di bidang sosial dan dakwah ini, bertekad untuk menjadi lembga milik umat yang mandiri. Dengan kata lain yayasan Dompet Amanah Umat (DAU) adalah lembaga yang mengelola dana amanat dari umat yang diperuntukkan untuk kegiatan sosial.[1]

LAZ Dompet Amanah Umat hadir sebagai tempat untuk menyalurkan bantuan kepada saudara kita yang membutuhkan. LAZ Dompet Amanah Umat merupakan lembaga yang berada di bawah

[1] Company Profile Dompet Amanah Umat (DAU), 2

digilib.uinsby.ac.id digilib.uinsby.ac.id digilib.uinsby.ac.id digilib.uinsby.ac.id digilib.uinsby.ac.id digilib.uinsby.ac.id digilib.uinsby.ac.id

naungan Dompet Amanah Umat (DAU) yang memberikan fasilitas pengumpulan dana baik berupa zakat, infaq, dan shodaqoh untuk disampaikan kepada yang berhak menerima yaitu fakir miskin, anak yatim, dan kaum dhuafa.

Didirikan pada tahun 2010 dengan SK MENKUMHAM-RI: AHU.4866.AH.01.04. tahun 2010.[2] Dan sekarang LAZ Dompet Amanah Umat telah menjadi LAZ KABUPATEN SIDOARJO izin Kemenag Provinsi Jatim No.520 Tahun 2017. Yang beralamat di Jalan Buncitan No. 01 Buncitan Sedati Sidoarjo.

Program kerja LAZ Dompet Amanah Umat ini tersusun mejadi sembilan orientasi program yang dikemas secara sitematis dan tertata rapi agar penyaluran dana yang sudah terhimpun bisa diarahkan sesuai dengan kebutuhan umat dan membawa manfaat.[3]

2. Visi dan Misi[4]
   a. Visi

      Menjadi lembaga peningkatan kualitas sumber daya manusia yang terdepan dan terpercaya dalam bentuk memberdayakan yatim, piatu dan *mustahiq*.

   b. Misi

      1) Memberdayakan anak yatim piatu dan kaum dhuafa melalui program dakwah, pendidikan, ekonomi, kesehatan, dan lingkungan.

---

[2] *Ibid*, 4
[3] *Ibid*, 5
[4] *Ibid*, 3

digilib.uinsby.ac.id digilib.uinsby.ac.id digilib.uinsby.ac.id digilib.uinsby.ac.id digilib.uinsby.ac.id digilib.uinsby.ac.id digilib.uinsby.ac.id

2) Meningkatkan kredebilitas lembaga melalui perbaikan kualitas manajemen dan pertanggungjawaban yang amanah secara transparan.

3) Menjadi mitra pemerintah dalam meningkatkan mutu SDM umat Islam.

3. Struktur organisasi

Kepengurusan Yayasan Dompet Amanah Umat (DAU) :[5]

Gambar 3.1:

Susunan Pengurus Yayasan

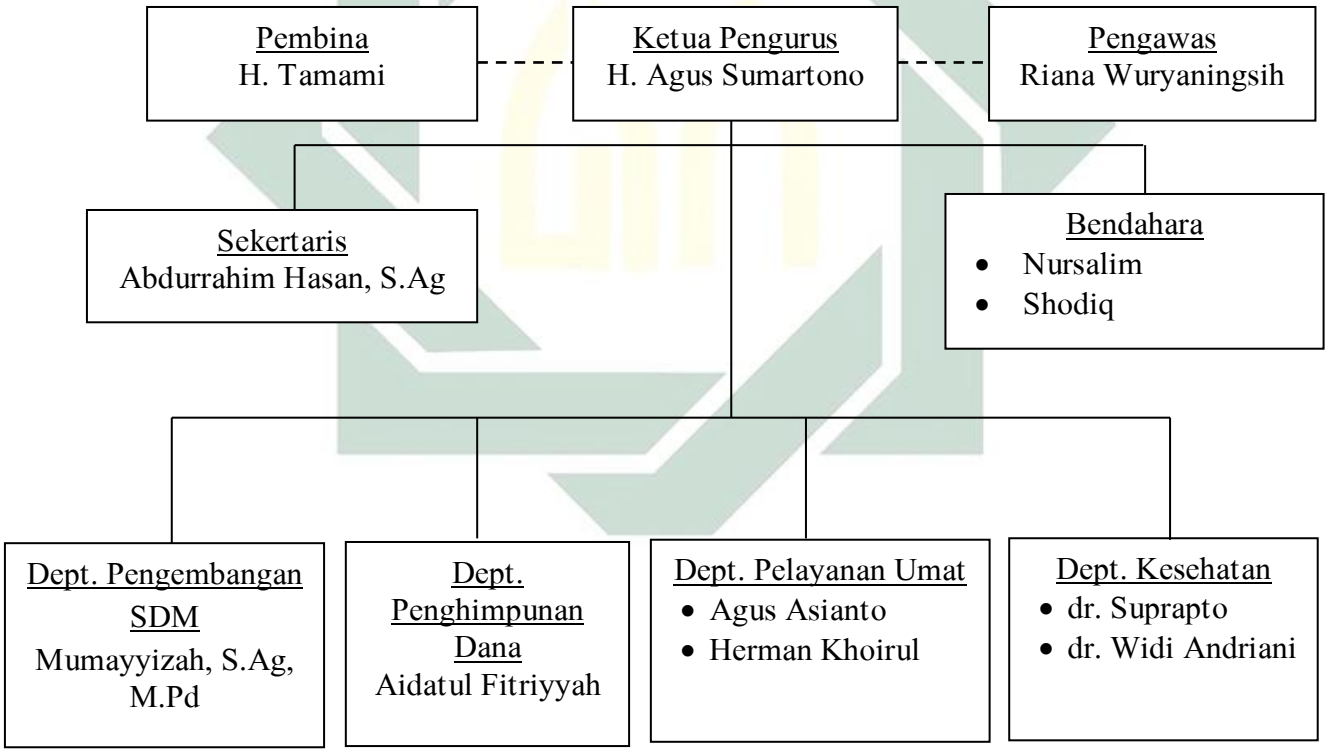

[5] *Ibid*, 4

digilib.uinsby.ac.id digilib.uinsby.ac.id digilib.uinsby.ac.id digilib.uinsby.ac.id digilib.uinsby.ac.id digilib.uinsby.ac.id digilib.uinsby.ac.id

Gambar 3.2:[6]

Struktur Direksi

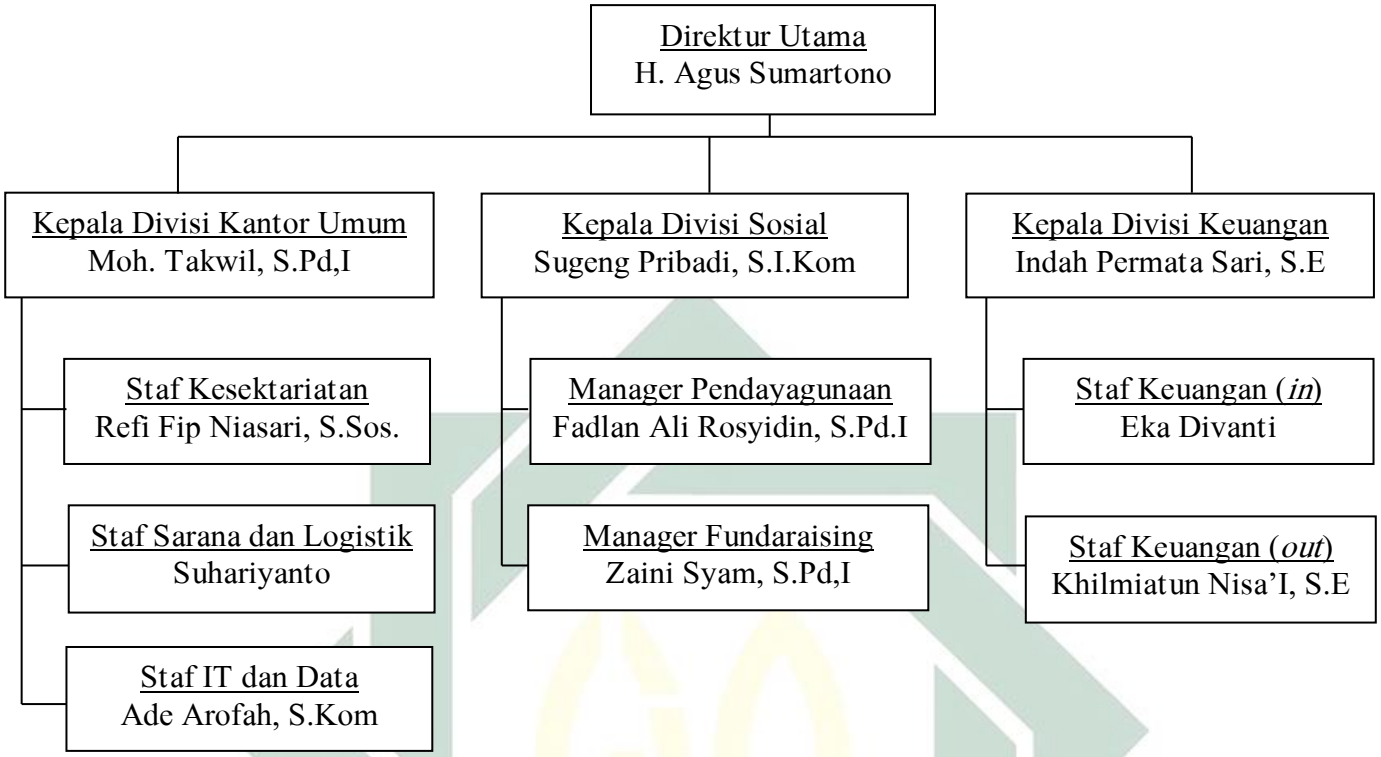

4. Program LAZ Dompet Amanah Umat

a. Program Pendayagunaan dan Pemberdayaan

1) Komunitas Becak Sedati (KOMBES)[7]

Program yang ditawarkan oleh LAZ Dompet Amanah Umat yaitu program Komunitas Becak Sedati (KOMBES) yang merupakan program santunan bagi pengayuh becak di kecamatan Sedati. Tujuan dari program Komunitas Becak Sedati (KOMBES) ini untuk meringankan beban perekonomian serta memberikan pembinaan keagamaan kepada para tukang becak.

[6] http://www.lazdau.org/susunan-pengurus-lembaga diakses pada tanggal 22 Maret 2017
[7] Company Profile Dompet Amanah Umat (DAU). 7

digilib.uinsby.ac.id digilib.uinsby.ac.id digilib.uinsby.ac.id digilib.uinsby.ac.id digilib.uinsby.ac.id digilib.uinsby.ac.id digilib.uinsby.ac.id

Target: meraih para pengayuh becak agar beriman dan berakhlaq serta meningkatkan taraf hidupnya.

Program: memberikan santunan, pengajian dan kajian diniyah, pelatihan serba usaha, dan gerakan untuk masa depan.

2) Bunda Yatim/ Usaha Bunda Yatim Istiqamah (UBYS)

Merupakan gabungan dari dua program yakni SENJA (Senyum Janda dan Manula) serta ENFAQI (Entrepreneur Faqir Miskin). Yang merupakan sebuah program untuk memberdayakan para janda dan manula serta fakir miskin untuk diberikan sebuah pelatihan kewirausahaan, bimbingan, dan pendampingan usaha, serta mengarahkan sesuai pada bakat keahlian dan keinginan mereka, yang bertujuan untuk dapat menumbuhkan kemandirian dalam berwirausaha dan untuk meningkatkan taraf hidup mereka serta menambah pemasukan yang digunakan untuk kebutuhan sehari-hari.

3) Senyum Masa Depan (SMP)[8]

Sadar akan pentingnya pendidikan untuk mempersiapkan generasi yang berkualitas, maka LAZ Dompet Amanah Umat membuat suatu program yakni Program Senyum Masa Depan (SMP). Program ini merupakan santunan dan beasiswa bagi anak yatim dan kaum dhuafa agar tetap terus melanjutkan pendidikan hingga selesai.

[8] *Ibid*, 8

digilib.uinsby.ac.id digilib.uinsby.ac.id digilib.uinsby.ac.id digilib.uinsby.ac.id digilib.uinsby.ac.id digilib.uinsby.ac.id digilib.uinsby.ac.id

Tujuan: agar sadar akan pentingnya pendidikan dan mempersiapkan generasi muda yang berkualitas iman, ilmu, dan amal.

Target: menuntaskan jenjang pendidikan yang sederajat dengan kepentingan generasi muda yang beriman dan bertaqwa.

Program: menyantuni beasiswa pendidikan, membekali privat pendidikan sesuai dengan jenjang pendidikan, dan memberikan pelatihan keterampilan kerja (*life skill*).

4) Senyum Janda dan Manula (SENJA)[9]

LAZ Dompet Amanah Umat membuat program Senyum Janda dan Manula (SENJA) dengan tujuan untuk memberdayakan para janda dan manula dengan memberikan pelatihan kewirausahaan, bimbingan, serta mengarahkan mereka sesuai bakat, keahlian, dan keinginan mereka. Selain itu , program Senyum Janda dan Manula (SENJA) ini juga memberikan santunan dan permodalan untuk merintis usaha sendiri bagi para janda dan manula.

Tujuan: meningkatkan dan meringankan beban hidup kalangan janda dan manula dengan memberiakn kesadaran beragama dan keterampilan (*life skill*) untuk meningkatkan taraf hidup.

[9] *Ibid*, 8

digilib.uinsby.ac.id digilib.uinsby.ac.id digilib.uinsby.ac.id digilib.uinsby.ac.id digilib.uinsby.ac.id digilib.uinsby.ac.id digilib.uinsby.ac.id

Target: membekali dan mendidik kalangan janda dan manula untuk bisa hidup lebih mandiri.

Program: memberikan santunan, pelatihan kewirausahaan mandiri dan mewujudkan gerakan tabungan masa depan.

5) *Entrepreneur* Fakir Miskin (ENFAQI)[10]

Tujuan program *Entrepreneur* Fakir Miskin (ENFAQI) yaitu memberikan fasilitas kepada anak muda agar dapat mengembangkan potensi dan keterampilan sebagi bekal mendapatkan pekerjaan. Disamping itu, program ENFAQI juga memberikan santunan berupa modal usaha yang dipergunakan untuk merintis usaha sendiri.

Tujuan: memberikan pendidikan dan pelatihan dikalangan fakir miskin untuk menumbuhkan usaha baru yang sukses.

Target: mengentaskan kemiskinan dengan membekali keterampilan usaha agar menjadi usahawan yang sukses.

Program: pelatihan *enterpreneur* dan kesaudagaran, serata memberikan hibah modal usaha sesuai dengan kepentingannya.

6) Panti Asuhan Istiqomah (PASTI)[11]

LAZ Dompet Amanah Umat mendirikan sebuah tempat sebagai salah satu program amalnya yang bernama Panti Asuhan Istiqomah (PASTI). Program PASTI ini adalah tempat pembinaan awal untuk menjadi muslim yang tangguh,

[10] *Ibid*, 10
[11] *Ibid*, 11

digilib.uinsby.ac.id digilib.uinsby.ac.id digilib.uinsby.ac.id digilib.uinsby.ac.id digilib.uinsby.ac.id digilib.uinsby.ac.id digilib.uinsby.ac.id

berwawasan luas serta dewasa dalam menyikapi perkembangan sosio kultural. Selain itu, Panti Asuhan Istiqomah (PASTI) ini akan mengarahkan anak didiknya menjadi generasi penerus bangsa yang mandiri.

Selain sebagi wadah pembinaan bagi generasi Islami, Panti Asuhan Istiqomah (PASTI) juga diimbangi dengan pembekalan keilmuan lain yang diberikan kepada anak asuhnya, seperti mengadakan kursus bahasa Inggris yang di selenggarakan setiap malam Sabtu di asrama dan pada hari Minggu diadakan kursus Matematika.

Tujuan: membentuk insan panti asuhan yang terampildan berdedikasi keilmuan dan amal usaha.

Target: meraih kesuksesan hidup insani panti yang sadar akan pendidikan dan keterampilan usaha mandiri.

Program: memberikan santunan, private pendidikan sesuai dengan jenjang sekolah, dan mampu menuntaskan hafalan alquran sesuai dengan kemepuan anak.

7) Klinik Sosial Istiqomah (KSI)[12]

LAZ Dompet Amanah Umat membuka Klinik Sosial Istiqomah (KSI) untuk memberikan layanan berobat gratis kepada fakir miskin, anak yatim, dan kaum dhuafa. Dengan adanya program KSI ini , memiliki harapan besar agar menjadi

[12] *Ibid*, 12

digilib.uinsby.ac.id digilib.uinsby.ac.id digilib.uinsby.ac.id digilib.uinsby.ac.id digilib.uinsby.ac.id digilib.uinsby.ac.id digilib.uinsby.ac.id

refrensi berobat untuk kalangan masyarakat yang kurang mampu.

8) Graha al-Quran (GQ)

Program pendidikan yatim dhuafa dan masyarakat untuk bisa membaca, menghafal, dan mengamalkan kitab suci al-Quran.

b. Program Partisipasi dan Sinergi

1) Simpanan Tanpa Henti (SIPAHE)[13]

Program lain yang saat ini sedang dalam proses pembangunan di LAZ Dompet Amanah Umat adalah pendirian pesantren virtual penghafal al-Quran untuk anak yatim dan kaum dhuafa. Pesantren ini rencananya akan dibangun di desa Buncitan, Sidoarjo. Namun, untuk saat ini pesantren tersebut masih dalam tahap penggalangan dana pembangunan.

Agar program pembangunan pesantren ini cepat terealisasikan, LAZ Dompet Amanah Umat membuat program layanan Simpanan Tanpa Henti (SIPAHE).

Tujuan: menyadarkan pentingnya beramal untuk mewujudkan berdirinya pesantren virtual penghafal quran untuk anak yatim dan dhuafa.

[13] *Ibid*, 12

digilib.uinsby.ac.id digilib.uinsby.ac.id digilib.uinsby.ac.id digilib.uinsby.ac.id digilib.uinsby.ac.id digilib.uinsby.ac.id digilib.uinsby.ac.id

Target: terwujudnya peningkatan wakaf tunai untuk mewujudkan berdirinya pesantren virtual penghafal quran untuk anak yatim dan dhuafa.

Program: penarikan wakaf tunai dan mewujudkan baitul maal yang handal untuk memback-up terwujudnya pesantren virtual penghafal quran untuk anak yatim dan dhuafa.

2) Barang Bekas Barokah (BARKAH)[1]

Program BARKAH adalah program pengumpulan barang bekas yang sudah tidak dipakai oleh pemiliknya. LAZ Dompet Amanah Umat memberikan fasilitas untuk mengarahkan barang bekas tersebut menjadi amal jariyah.

Barang-barang bekas diberikan ke LAZ Dompet Amanah Umat dan di kelola secara maksimal, seperti diberikan kepada santriwan dan santriwati, fakir miskin, dan kaum dhuafa. Selain pengalokasian barang-barang bekas tersebut, program barkah bertujuan untuk menggalang donasi dengan memperbaiki barang tersebut untuk dijual.

Tujuan; agar barang bekas berkualitas bisa dimanfaatkan lagi oleh para dhuafa dan fakir miskin.

Target: mendapatkan barang bekas berkualitas dari para *agniya'* yang layak untuk bisa diberikan atau dijual lagi dengan harga terjangkau oleh kalangan dhuafa dan fakir miskin.

digilib.uinsby.ac.id digilib.uinsby.ac.id digilib.uinsby.ac.id digilib.uinsby.ac.id digilib.uinsby.ac.id digilib.uinsby.ac.id digilib.uinsby.ac.id

3) Istiqomah Aqiqah

Bentuk partisipasi dari orang atau instansi/lembaga untuk membeli produk Istiqomah aqiqah dan *catering*. Keuntungan dari penjualan tersebut sekaligus sebagai infaq dan sedekah yang digunakan untuk program-program pemberdayaan.

4) *Let's Join* (ICC) Donatur Baru

Bentuk partisipasi dari orang atau instansi/lembaga yang dengan sukarela memberikan donasi berupa barang dan atau uang, namun tidak setiap bulan, sifatnya hanya insidentil.

5. Pengelolaan zakat produktif LAZ Dompet Amanah Umat Sidoarjo

> "Alhamdulillah sekarang LAZ DAU telah menjadi LAZ KABUPATEN SIDOARJO. Jadi, target kami sekarang menghimpun dana sebesar 3 milyar dalam setahun. Dari 70% dana keseluruhan tadi kami salurkan sebagai zakat produktif atau program pendayagunaan atau pemberdayaan. Sisanya 30% kami salurkan untuk zakat konsumtif atau emergency (santunan) dan untuk amil atau untuk biaya operasional LAZ."[14]

Dari segi perencanaan sesuai dengan dasar dari pengelolaan bahwa perencanaan LAZ Dompet Amanah Umat Sidoarjo setelah diakui menjadi LAZ kabupaten Sidoarjo menargetkan menghimpun dana sebesar tiga milyar Rupiah dalam jangka waktu setahun. Dari keseluruhan dana itu akan disalurkan untuk zakat produktif sebesar 70% dan 30% untuk zakat konsumtif atau emergency (santunan) dan untuk amil atau untuk biaya operasional LAZ.

[14] Moh. Takwil, Kepala Divisi Kantor Umum LAZ Dompet Amanah Umat, Wawancara, Sidoarjo, 30 Maret 2017

digilib.uinsby.ac.id digilib.uinsby.ac.id digilib.uinsby.ac.id digilib.uinsby.ac.id digilib.uinsby.ac.id digilib.uinsby.ac.id digilib.uinsby.ac.id

> "Dana zakat yang kami peroleh adalah berasal dari masyarakat muslim yang telah melaksanakan kewajibannya membayar zakat, beberapa dari mereka ada yang berasal dari donatur zakat tetap dan *incidental*. Dana zakat dihimpun berdasarkan ketentuan-ketentuan yang diatur oleh *nash*, sedang kami (amil) hanyalah menjalankan tugasnya saja untuk menghimpun, mengelola dan menyalurkan kembali kepada yang berhak menerimanya."[15]

Dalam proses menghimpun dana pihak LAZ Dompet Amanah Umat Sidoarjo memperoleh dari masyarakat muslim yang telah melaksanakan kewajibannya membayar zakat, beberapa dari mereka ada yang berasal dari donatur zakat tetap dan *incidental.*

B. Program Bunda Yatim/Usaha Bunda Yatim Istiqamah (UBYS) LAZ Dompet Amanah Umat Sidoarjo

1. Profil program bunda yatim/usaha bunda yatim istiqamah (UBYS) di LAZ Dompet Amanah Umat Sidoarjo

Bunda yatim/usaha bunda yatim istiqamah (UBYS) adalah suatu bentuk pengembangan dari program SENJA plus yang merupakan salah satu program dari beberapa program LAZ Dompet Amanah Umat. Program ini merupakan sebuah keinginan dari LAZ Dompet Amanah Umat untuk memberikan pendanaan, pelatihan usaha dan pendampingan usaha yang intens agar bisa tercapai suatu output yang bagus serta diperuntukkan bagi para janda, fakir miskin dan manula baik yang sebelumnya belum memiliki usaha maupun yang sudah

[15] Moh. Takwil, Kepala Divisi Kantor Umum LAZ Dompet Amanah Umat, Wawancara, Sidoarjo, 30 Maret 2017

digilib.uinsby.ac.id digilib.uinsby.ac.id digilib.uinsby.ac.id digilib.uinsby.ac.id digilib.uinsby.ac.id digilib.uinsby.ac.id digilib.uinsby.ac.id

punya usaha tetapi belum sempurna. Sehingga dana zakat yang sudah dihimpun akan disalurkan dalam bentuk zakat yang produktif yang bisa meningkatkan derajat mereka.

> "Program ini pertama kali di buat pada tahun 2014 dengan anggota awal sebanyak 50 orang. Anggota program bunda yatim ini banyaknya berasal dari para ibu dari santri atau anak asuh dari program panti asuhan istiqomah (PASTI). Program ini diperuntukan untuk bunda yatim agar beliau nantinya mempunyai usaha sendiri agar nantinya dapat mandiri tanpa mengandalkan santunan dari kami, terlebih lagi agar beliau semua bisa menjadi para muzakki nantinya. Maka agar semua itu terwujud LAZ DAU memberikan fasilitas bagi bunda yatim berupa pendanaan(pinjaman modal usaha), pelatihan usaha, dan pendampingan usaha. Dan *Alhamdulillah* kepercayaan mustahiq semakin banyak kepada kami karena sekarang jumlah bunda yatim bertambah sebanyak 170 orang dan terlebih lagi dari 170 orang tadi 35 orang sudah memiliki usaha tetap."[16]

Saat ini program bunda yatim/usaha bunda yatim istiqamah (UBYS) telah mendapatkan izin PIRT(pangan industri rumah tangga) sudah menghasilkan beberapa produk olahan yang dapat dipesan, diantaranya:[17]

- Bandeng presto
- Bandeng bakar
- Otak-otak bandeng
- Bandeng cabut duri
- Kerupuk bandeng
- Kerupuk duri bandeng

[16] Fadlan Ali Rosyidin, Manager Pendayagunaan LAZ Dompet Amanah Umat, Wawancara, Sidoarjo, 21 Maret 2017
[17] http://www.lazdau.org/ubys/, diakses pada tanggal 22 Maret 2017

digilib.uinsby.ac.id digilib.uinsby.ac.id digilib.uinsby.ac.id digilib.uinsby.ac.id digilib.uinsby.ac.id digilib.uinsby.ac.id digilib.uinsby.ac.id

- Abon bandeng
- Abon ontong pisang
- Petis udang
- Terasi udang
- Kue kering

Berikut program pengelolaan pemberdayaan dan pendayagunaan zakat produktif pada program bunda yatim:

a. Pendanaan

Dalam hal pendanaan atau penyaluran dana zakat produktif jumlah dana yang disalurkan pun berbeda. Seperti yang disampaikan oleh Bapak Adi:

> "Dalam hal pendanaan atau peminjaman modal usaha kami memberikan batasan terhadap besaran nilai pinjaman. Yang pertama untuk bunda yatim yang telah mempuyai usaha kami dapat memberikan pinjaman maksimal 3 juta pertahun, akan tetapi jikalau mustahiq benar-benar bisa amanah atau dapat dipercaya menggunakan dana itu kami bisa memberikan lebih. Yang kedua untuk bunda yatim yang belum mempunyai usaha atau akan mempunyai usaha peminjaman maksimal 1,5 juta pertahun. Ini di bedakan karena bunda yatim yang akan memulai atau belum mempuyai usaha karena masih sangat rentan kesulitan mengatur keuangan dalam usaha, jadi kami memberikan beliau dalam bentuk alat-alat dan bahan-bahan produksi."[18]

Jadi, dalam hal pendanaan atau peminjaman modal pihak LAZ Dompet Amanah Umat Sidoarjo memberikan batasan pada besaran nilai pinjaman. LAZ Dompet Amanah Umat mengelompokkan menjadi dua bagian: yang pertama untuk para

[18] Sugeng Pribadi, Kepala Divisi Sosial LAZ Dompet Amanah Umat, Wawancara, Sidoarjo, 04 April 2017

digilib.uinsby.ac.id digilib.uinsby.ac.id digilib.uinsby.ac.id digilib.uinsby.ac.id digilib.uinsby.ac.id digilib.uinsby.ac.id digilib.uinsby.ac.id

anggota yang telah mepunyai usaha tetap dan ingin mengembangkan usahanya, pihak LAZ memberikan pinjaman maksimal sebesar 3 juta dalam setahun dengan pengecualian jika mustahiq dapat lebih amanah maka pihak LAZ akan memberikan lebih besar. Untuk yang kedua bagi mustahiq atau anggota bunda yatim yang belum atau akan mempunyai usaha, pihak LAZ memberikan pinjaman sebesar 1,5 juta pertahun atau diberikan dalam bentuk alat-alat dan bahan produksi.

b. Pelatihan

Pembekalan atau pelatihan juga diberikan oleh LAZ Dompet Amanah Umat ini bagi para mustahiq yang mengikuti Program Bunda Yatim/Usaha Bunda Yatim Istiqamah (UBYS) LAZ Dompet Amanah Umat Sidoarjo sehingga mustahiq mempunyai keterampilan dan mampu menjalankan usaha yang diberikan oleh LAZ. Sesuai yang dinyatakan oleh Bapak Takwil pada saat wawancara yaitu:

> "Kegiatan pelatihan yang dilakukan di LAZ Dompet Amanah Umat diberikan secara bertahap. Dalam hal ini LAZ Dompet Amanah Umat bekerjasama dengan Dinas Koperasi dan UMKM Jawa Timur, Jurusan Tata Boga Universitas Negeri Surabaya (UNESA) dan ahli Tata Boga dari Universitas Ciputra. Kegiatan pelatihan yang dilakukan oleh tim ahli dari UNESA dikhususkan untuk memberikan pelatihan berupa pembuatan kue, kue kering dan kue lebaran yang bertempat di LAZ Dompet Amanah Umat dan Universitas Ciputra Surabaya dikhususkan untuk memberikan pelatihan tentang pemanfaatan Sumber Daya Lokal yaitu aneka olahan dari bahan ikan bandeng. Diantaranya kerupuk duri ikan bandeng, abon ikan bandeng, otak-otak ikan bandeng, bandeng presto, bandeng cabut duri dan lain-lainnya. Pelatihan dari Universitas

digilib.uinsby.ac.id digilib.uinsby.ac.id digilib.uinsby.ac.id digilib.uinsby.ac.id digilib.uinsby.ac.id digilib.uinsby.ac.id digilib.uinsby.ac.id

Ciputra juga dilakukan di LAZ Dompet Amanah Umat. Sementara untuk pelatihan dari Dinas Koperasi dan UMKM Jawa Timur, LAZ Dompet Amanah Umat mengirim beberapa delegasi yang sudah memiliki usaha tetap dan sudah berproduksi ke Dinas Koperasi dan UMKM Jawa Timur untuk pelatihan tentang manajemen usaha baik dari perencanaan usaha, pengelolaan usaha, pemasaran produk maupun evaluasi dari usaha yang sudah berjalan."[19]

c. Pendampingan

"Dalam hal pendampingan kami juga menghadirkan tim ahli dari unesa maupun universitas ciputra sebagai bentuk sosialisasi dan pengawasan produk usaha. Pendampingan ini kami lakukan 1-3 bulan sekali untuk sosialisasi dan pengawasan usaha serta mengevalusi untuk usaha yang sedang mengalami masalah dalam proses pembuatan sampai pemasarannya. Kami juga menyediakan etalase khusus untuk hasil usaha yang kami tempatkan di sini (kantor LAZ DAU)"[20]

Sesuai dengan pernyataan Bapak Fadlan anggota Bunda Yatim LAZ Dompet Amanah Umat melakukan pendampingan setiap 1-3 bulan sekali yang meliputi sosialisasi dan pengawasan terhadap usaha bunda yatim yang sudah berjalan serta evaluasi untuk beberapa usaha yang mengalami masalah baik dalam proses pembuatan maupun pemasaran produknya.

d. Dakwah

Dakwah yang dilakukan kepada bunda yatim dilakukan LAZ Dompet Amanah Umat meliputi ibadah bunda yatim dan pengajian rutin. Ibadah bunda yatim terdiri kontrol terhadap sholat fardlu, sholat sunnah, puasa wajib/Ramadan, puasa sunnah

[19] Moh. Takwil, Kepala Divisi Kantor Umum LAZ Dompet Amanah Umat, Wawancara, Sidoarjo, 30 Maret 2017
[20] Fadlan Ali Rosyidin, Manager Pendayagunaan LAZ Dompet Amanah Umat, Wawancara, Sidoarjo, 21 Maret 2017

digilib.uinsby.ac.id digilib.uinsby.ac.id digilib.uinsby.ac.id digilib.uinsby.ac.id digilib.uinsby.ac.id digilib.uinsby.ac.id digilib.uinsby.ac.id

dan membaca atau belajar Al-Qur'an. Sedangkan pengajian rutin dilaksanakan sekali setiap 2 Minggu – 1 bulan. Sesuai yang dinyatakan oleh Bapak Adi pada saat wawancara yaitu:

> "Sebelum menjadi anggota bunda yatim kami menyurvei bagaimana kondisi spiritual calon bunda yatim karena ini termasuk dalam perioritas dakwah kami. Karena dakwah yang kami lakukan kepada bunda yatim yaitu mengontrol kondisi spiritual seperti: sholat fardlu, sholat sunnah, puasa wajib/Ramadan, puasa sunnah dan membaca atau belajar Al-Qur'an. Kami juga mengadakan pengajian rutin setiap 2 minggu -1 bulan sekali."[21]

2. Proses/Mekanisme Pemberdayaan Zakat Produktif pada Program Bunda Yatim

Berikut adalah proses/mekanisme pemberian zakat produktif pada program bunda yatim:[22]

a. Calon anggota bunda yatim mendatangi kantor LAZ Dompet Amanah Umat atau mendapat rekomendasi dari desa atau kerabat.
b. Calon anggota bunda yatim mengisi isian atau form serta persyaratan lainnya untuk keperluan program.
c. Amil menyeleksi calon anggota bunda yatim berdasarkan kondisi ekonomi, kondisi keagamaan/spiritual, dan kondisi bahwa calon anggota telah mempunyai usaha atau akan memulai usaha.
d. *Mustahiq* bunda yatim menerima bantuan zakat.

[21] Sugeng Pribadi, Kepala Divisi Sosial LAZ Dompet Amanah Umat, Wawancara, Sidoarjo, 04 April 2017
[22] Sugeng Pribadi, Kepala Divisi Sosial LAZ Dompet Amanah Umat, Wawancara, Sidoarjo, 04 April 2017

digilib.uinsby.ac.id digilib.uinsby.ac.id digilib.uinsby.ac.id digilib.uinsby.ac.id digilib.uinsby.ac.id digilib.uinsby.ac.id digilib.uinsby.ac.id

e. Amil memberikan arahan dan dampingan, pelatihan dan monitoring hingga *mustahiq* bisa mandiri dan berubah menjadi *muzakki*.

Dalam mekanisme penyaluran zakat produktif, menurut pernyataan Bapak Adi pada saat wawancara ialah:

> "Telah saya jelaskan di awal tadi untuk mekanisme penyaluran zakat produktif terbagi menjadi 2 bagian. Yang pertama untuk mekanismenya kami sebagai LAZ memberikan bantuan non tunai atau berupa barang atau alat produksi untuk bunda yatim yang belum atau akan mempunyai usaha, contohnya kami akan menyiapkan dan memberikan bahan-bahan kue atau kalau berhubungan dengan bandeng ia kami bisa bantu siapkan bandengnya dan sebagainya. Yang kedua untuk mekanismenya kami dapat memberikan bantuan tunai atau bersifat pinjaman atau pembiayaan *qardul hasan* kepada mustahiq yang telah mempunyai usaha karena kami percaya bahwa pinjaman yang kami salurkan akan sangat berguna untuk beliau mengembangkan usahanya. Tapi dalam hal pengawasan dan pembinaan *mustahiq* tetap dalam lingkaran tanggungjawab kami."[23]

Dalam mekanismenya seperti yang dijelaskan oleh Bapak Adi bahwa mekanisme yang ada sama seperti pada proses pendanaan yaitu membagi menjadi dua bagian yaitu yang pertama bagi para *mustahiq* atau anggota bunda yatim yang belum atau akan memulai usaha, pihak LAZ memberikan bantuan non-tunai atau berupa alat dan bahan produksi akan tetapi untuk yang benar-benar ingin memulai usaha akan diberikan pinjaman *qardhul hasan* sesuai dengan batasan yang ada. Untuk yang kedua bagi mustahiq atau anggota bunda yatim yang telah mempunyai usaha akan

[23] Sugeng Pribadi, Kepala Divisi Sosial LAZ Dompet Amanah Umat, Wawancara, Sidoarjo, 04 April 2017

digilib.uinsby.ac.id digilib.uinsby.ac.id digilib.uinsby.ac.id digilib.uinsby.ac.id digilib.uinsby.ac.id digilib.uinsby.ac.id digilib.uinsby.ac.id

diberikan pinjaman tunai *qardhul hasan*. Akan tetapi dalam hal pengawasan dan pembinaan mustahiq tetap dalam lingkaran LAZ Dompet Amanah Umat.

C. Pembuatan Bandeng Presto Pada Program Bunda Yatim

Sistem dari program bunda yatim khususnya tentang pembuatan bandeng presto itu sendiri dilakukan sebagaimana mestinya hanya saja kelebihan bandeng presto pada program bunda yatim ini salah satunya terbuat bandeng yang segar karena banyak tempat pembudidayaan bandeng disekitar daerah kecamatan Sedati kabupaten Sidoarjo. Pembuatan bandeng presto itu sendiri hanya mungkin ada perbedaan dari segi visi dan misi itu sendiri karena program ini dalam naungan Lembaga Amil Zakat. Seperti halnya yang diutarakan oleh Bapak Takwil yaitu:

> "Pembuatan bandeng presto pada program bunda yatim kita ini mungkin tidak terlalu berbeda dengan pembuatan bandeng presto lainnya. Hanya saja kelebihan bandeng presto pada program bunda yatim ini salah satunya terbuat bandeng yang segar karena banyak tempat pembudidayaan bandeng disekitar daerah kecamatan Sedati, disamping itu kita juga akan beramal demi meningkatkan kesejahteraan para janda dan anak yatim atau bunda yatim di bawah naungan LAZ Dompet Amanah Umat. Sistem penyaluran zakat produktif dalam program bunda yatim program pembuatan bandeng presto masuk dalam kategori bunda yatim yang akan atau belum mempunyai usaha, yaitu dengan memberikan alat-alat dalam pembuatan bandeng presto yaitu panci resto dan lainnya dan bahan-bahan atau ikan bandeng itu sendiri."[24]

Berikut program pengelolaan pemberdayaan dan pendayagunaan zakat produktif pada program bunda yatim:

[24] Moh. Takwil, Kepala Divisi Kantor Umum LAZ Dompet Amanah Umat, Wawancara, Sidoarjo, 30 Maret 2017

digilib.uinsby.ac.id digilib.uinsby.ac.id digilib.uinsby.ac.id digilib.uinsby.ac.id digilib.uinsby.ac.id digilib.uinsby.ac.id digilib.uinsby.ac.id

1. Pendanaan

Didalam program bunda yatim khususnya pada program pembuatan bandeng presto LAZ mendayagunakan zakat produktif dalam bentuk memberikan bantuan alat dan bahan baku pembuatan bandeng presto.

2. Pelatihan

> "Tim ahli tata boga Universitas Ciputra Surabaya dikhususkan untuk memberikan pelatihan tentang pemanfaatan Sumber Daya Lokal yaitu aneka olahan dari bahan ikan bandeng. Diantaranya kerupuk duri ikan bandeng, abon ikan bandeng, otak-otak ikan bandeng, bandeng presto, bandeng cabut duri dan lain-lainnya."[25]

Seperti yang diutarakan oleh bapak Takwil bahwa dalam proses pelatihan pihak LAZ Dompet Amanah Umat (DAU) Sidoarjo bahwa pelatihan pemanfatan sumber daya lokal yaitu aneka olahan dari ikan bandeng termasuk pada pembuatan bandeng presto, dilakukan oleh mahasiswa dan tim ahli tata boga Universitas Ciputra Surabaya.

> Sementara untuk pelatihan dari Dinas Koperasi dan UMKM Jawa Timur, LAZ Dompet Amanah Umat mengirim beberapa delegasi yang sudah memiliki usaha tetap dan sudah berproduksi ke Dinas Koperasi dan UMKM Jawa Timur untuk pelatihan tentang manajemen usaha baik dari perencanaan usaha, pengelolaan usaha, pemasaran produk maupun evaluasi dari usaha yang sudah berjalan."[26]

Dalam hal pelatihan pada program bunda yatim untuk *mustahiq* pembuat bandeng presto tentang pelatihan manajemen

[25] Moh. Takwil, Kepala Divisi Kantor Umum LAZ Dompet Amanah Umat, Wawancara, Sidoarjo, 30 Maret 2017
[26] Moh. Takwil, Kepala Divisi Kantor Umum LAZ Dompet Amanah Umat, Wawancara, Sidoarjo, 30 Maret 2017

digilib.uinsby.ac.id digilib.uinsby.ac.id digilib.uinsby.ac.id digilib.uinsby.ac.id digilib.uinsby.ac.id digilib.uinsby.ac.id digilib.uinsby.ac.id

usaha baik dari perencanaan usaha, pengelolaan usaha, pemasaran produk maupun evaluasi dari usaha yang sudah berjalan pihak LAZ Dompet Amanah Umat Sidoarjo bekerjasama dengan Dinas Koperasi dan UMKM Jawa Timur.

3. Pendampingan

> "Dalam hal pendampingan kami juga menghadirkan tim ahli dari unesa maupun universitas ciputra sebagai bentuk sosialisasi dan pengawasan produk usaha. Pendampingan ini kami lakukan 1-3 bulan sekali untuk sosialisasi dan pengawasan usaha serta mengevalusi untuk usaha yang sedang mengalami masalah dalam proses pembuatan sampai pemasarannya. Selain kami juga memberikan promosi pemesanan untuk hasil usaha bunda yatim, kami juga menyediakan etalase khusus untuk hasil usaha yang kami tempatkan di sini (kantor LAZ DAU)"[27]

Seperti yang diutarakan oleh bapak Fadlan bahwa dalam hal pendampingan pada *mustahiq* bunda yatim dilakukan satu sampai tiga bulan sekali untuk sosialisasi dan pengawasan usaha serta mengevaluasi usaha yang sedang mengalami masalah dalam proses pembuatan sampai pemasarannya. Dalam hal pendampingan ini pihak LAZ Dompet Amanah Umat dibantu oleh tim ahli dari Universitas Ciputra Surabaya.

Pihak LAZ Dompet Amanah Umat Sidoarjo juga membantu dalam hal pemasaran yaitu dengan memberikan promosi hasil dari usaha bunda yatim termasuk bandeng presto dan pihak LAZ DAU menyiapkan etalase yang dikhususkan

[27] Fadlan Ali Rosyidin, Manager Pendayagunaan LAZ Dompet Amanah Umat, Wawancara, Sidoarjo, 21 Maret 2017

digilib.uinsby.ac.id digilib.uinsby.ac.id digilib.uinsby.ac.id digilib.uinsby.ac.id digilib.uinsby.ac.id digilib.uinsby.ac.id digilib.uinsby.ac.id

untuk hasil dari usaha bunda yatim termasuk bandeng presto yang bertempat di kantor LAZ Dompet Amanah Umat Sidoarjo.

> "Evaluasi yang sangat perlu diperbaiki adalah dalam hal pemasaran produk bandeng presto hasil pembuatan bunda yatim. Karena dalam segi pemasarannya yang produk bandeng presto ini masih dalam lingkup kawasan Kecamatan Sedati Sidoarjo sehingga kita perlu untuk mengatur strategi bagaimana supaya area pemasarannya lebih luas lagi."[28]

Evalusi pada program pembuatan bandeng presto ini menurut pihak LAZ Dompet Amanah Umat terletak pada pemasarannya yang masih sangat perlu diperbaiki. Terlebih pihak LAZ Dompet Amanah Umat ingin membantu memperluas pemasaran agar *mustahiq* dapat lebih mandiri dan kemudian menjadi *muzakki*.

Berikut ini adalah data *mustahiq* bunda yatim pembuat bandeng presto beserta jumlah pendapatan sebelum dan sesudah mendapatkan bantuan pendayagunaan zakat produktif di LAZ Dompet Amanah Umat Sidoarjo.

[28] Moh. Takwil, Kepala Divisi Kantor Umum LAZ Dompet Amanah Umat, Wawancara, Sidoarjo, 30 Maret 2017

digilib.uinsby.ac.id digilib.uinsby.ac.id digilib.uinsby.ac.id digilib.uinsby.ac.id digilib.uinsby.ac.id digilib.uinsby.ac.id digilib.uinsby.ac.id

Tabel 3.1

Mustahiq Bunda Yatim Pembuat Bandeng Presto

No.	NAMA	PENDAPATAN SEBELUM	PENDAPATAN SETELAH	TOTAL PENINGKATAN PENDAPATAN
1.	DARMIWATI	400.000	800.000	400.000
2.	JUWARIYAH	800.000	1.250.000	450.000
3.	SULIHA	600.000	1.200.000	600.000
4.	SUGIASTUTIK	400.000	1.000.000	600.000
5.	TATIKUL Y.	-	750.000	750.000
6.	TUS'AH	-	600.000	600.000
7.	MIS'AH	600.000	1.000.000	400.000
8.	ROMLAH	650.000	1.300.000	650.000
9.	LINA GUSTARI	-	750.000	750.000

**telah berjalan selama 5 bulan*

digilib.uinsby.ac.id digilib.uinsby.ac.id digilib.uinsby.ac.id digilib.uinsby.ac.id digilib.uinsby.ac.id digilib.uinsby.ac.id digilib.uinsby.ac.id