الباب الثالث

تعريف الإمام أحمد بن حنبل والتخريج

المبحث الأول : ترجمة الإمام أحمد بن حنبل

أ. اسمه ومولده

هو أبو عبد الله أحمد بن محمد بن حنبل بن هلال بن أسد بن إدريس ابن عبد الله بن حيان بن عبد الله بن أنس بن عوف بن قاسط بن مازن ابن شيبان المروز ثم البغدادي. ويلتقي نسبه مع رسول الله صلى الله عليه وسلم في نزار بن معد بن عدنان[٦٤]. ولد الإمام أحمد بالاتفاق في عام ١٦٤ هجري في بغداد وتوفي عام ٢٤١ هجري، فكان عمره عندما مات الشافعي أربعين عاماً، وكان الشافعي يكبره بأربعة عشر عام.

قد إستحوذ جماعة من المعتزلة على المأمون ثم المعتصم ثم الواتق ودعوهم إلى أن يحملوا الناس على القول بخلق القرأن وممن أريد على ذلك الإمام أحمد بن حنبل فأبى كل الاباء فضرب وحبس. وهو مصر على الامتناع سنة ٢٢٠ فى عصر المعتصم[٦٥]. بسبب

---

[٦٤] أحمد الشرباصي، الأئمة الأربعة. (بيروت: دار الجيل، مجهول السنة) ص ١٥٩-١٥٨.

[٦٥] محمد أبو زهو، الحديث والمحدثون. (بيروت : دار الكتاب العزلي، ١٩٨٤م) ٣٥٣.

digilib.uinsby.ac.id digilib.uinsby.ac.id digilib.uinsby.ac.id digilib.uinsby.ac.id digilib.uinsby.ac.id digilib.uinsby.ac.id digilib.uinsby.ac.id

هذا الامتناع كان إمام أحمد يواجه المحنة (أو البلية) ولكن فى عصر المتوكل يعتقد أن القرأن ليس مخلوقا.

وقال الشافعى فيما رواه الربيع بن سليمان " أحمد إمام في ثمان خصال: إمام في الحديث ،إمام في الفقه، إمام في اللغة، إمام في القرآن، إمام في الفقر، إمام في الورع، إمام في الزهد،إمام في السنة "[٦٦].

وقد توفى أحمد رحمة الله يوم الجمعة ١٢ ربيع الأول سنة ٢٤١ ببغداد. ومشى في جنازته من لا يحصون ودفن بمقبرة باب حرب. وقد ترك أحمد نجلين عالمين، وهما صالح قاضي اصبهان (٢٠٣-٢٦٦) وعبد الله (٢١٣-٢٩٠)[٦٧].

ب. نشأته العلمية

نشأ إمام أحمد بن حنبل في بغداد وتربى فيها تربيته الأولى، وقد كانت بغداد حاضرة العالم الإسلامي، وقد توافر فيها ما توافر من حواضر العالم من تنوع المسالك، وتعدد السبل، وتنازع المشارب، ومختلف العلوم، وقد اختارت أسرته منذ صباه أن يكون

---

[٦٦] حافظ أبو فرج عبد الرحسمن بن على بن محمد الجوزي، مناقب الإمام أحمد بن حنبل (قاهرة : متبعت السعدة ، دون السنة) ١٠.

[٦٧] محمد عبد الله العزيز الخوللى، مفتاح السنة. (بيروت : دار الكتب العلمية، مجهول السنة) ص ٣٦.

digilib.uinsby.ac.id digilib.uinsby.ac.id digilib.uinsby.ac.id digilib.uinsby.ac.id digilib.uinsby.ac.id digilib.uinsby.ac.id digilib.uinsby.ac.id

رجل دين. وحفظ إمام أحمد بن حنبل القرآن الكريم، ودرس اللغة العربية، وتعلم الكتابة والتحرير في الديوان وهو ابن أربع عشرة سنة، ونشأ محبا لطلب العلم شغوفا به[٦٨].

الإمام أحمد رضي الله عنه في فجر شبابه الحديث، وكان المحدثون في كل بقاع الأرض الإسلامية، فأخذ عن علماء الحديث في العراق والشام والحجاز، ولعله أول محدث قد جمع الأحاديث في كل الأقاليم، ودونها، وإن مسنده لشاهد صادق الشهادة بذلك، فقد جمع الحديث الحجازي، والشامي، والبصري، و الكوفي جمعا متناسبا.

لقد حج الإمام أحمد رضي الله عنه خمس حجج منها ثلاث راجلا، وقد استمر على الرحلة من طلب العلم حتى بعد أن اكتملت رجولته، ونضج علمه، ولقد وعد الشافعي عند آخر لقاء بينهما أن يلحقه إلى مصر، لكنه لم ينجز ما وعد.

كان في أول أمره يحضر مجلس القاضى أبي يوسف، ثم أخذ عن الشافعى الحديث والفقه، وذهب إلى اليمن ليسمع من عبد الرزاق، ودخل الكوفة والبصرة والجزيرة ومكة والمدينة والشام[٦٩]. وفي حداثته كان يختلف إلى مجلس القاضى أبي يوسف ثم ترك ذلك وأقبل على سماع الحديث سنة ١٨٧. وقد طاف في البلاد والآفاق وسمع من مشايخ العصر. ومن مشايخه هشيم، إبراهيم بن سعيد، سفيان بن عيينة. وقد أخذ

---

[٦٨] أحمد الشرباصي، الأئمة الأربعة. بيروت: دار الجيل، مجهول السنة ص ١٦٠.

[٦٩] الدكتور صبحي الصالح، علوم الحديث ومصطلحه. (بيروت: دار العلم والملايين، ١٩٨٨م) ص ٣٩٦.

digilib.uinsby.ac.id digilib.uinsby.ac.id digilib.uinsby.ac.id digilib.uinsby.ac.id digilib.uinsby.ac.id digilib.uinsby.ac.id digilib.uinsby.ac.id

الحديث من محمد بن إسماعيل، البخارى، مسلم، النيسابورى، لشافعي، عبد الرزاق، وكيع[٧٠].

ت. أصول مذهبه

اما أصول مذهبه فهي أصول الأئمة : الكتاب والسنة والإجماع والقياس، وكان كثير الأخذ بالسنة حتى قدمنا عنه قوله : (ضعيف الحديث عندي أولى نت رأي الرجال) وكان كثير الإتباع لآراء الصحابة، حتى إذا كان للصحابة رأينا في المسألة أو ثلاثة كان له فيها رأيان أو ثلاثة، ومن هنا لم يعده بعض العلماء من الأئمة الفقهاء كما فعل ابن عبد البر في "الإنتقاء" وابن جرير الطبري في اختلاف الفقهاء، ولقي بسبب ذلك عنتا شديدا من الحنابلة في زمنه. ولكن الحق أنه إمام مجتهد فقيه لا شك في ذلك، وإن كانت صبغة الحديث عليه أغلب[٧١].

ث. مؤلفاته

كان أكثر طلبه للعلم في بغداد ، من تصانيفه:

١. كتاب العلل والمعرفة الرجال.

---

[٧٠] محمد أبو زهو، الحديث والمحدثون. (بيروت : دار الكتاب العزلي، ١٩٨٤م) ص ٣٥٢.

[٧١] الدكتور الشيخ مصطفي السباعي، السنة ومكانتها في التشريع الإسلامي، (بيروت : المكتبة الإسلامي، ١٩٨٥ م) ص ٤٨٣-٤٨٢.

digilib.uinsby.ac.id digilib.uinsby.ac.id digilib.uinsby.ac.id digilib.uinsby.ac.id digilib.uinsby.ac.id digilib.uinsby.ac.id digilib.uinsby.ac.id

٢. كتاب الناسخ والمنسوخ.

٣. كتاب الزهد.

٤. كتاب التفسير.

٥. كتاب المناسك الكبير والمناسك الصغير.

٦. كتاب الأشربة.

٧. كتاب التاريخ.

٨. كتاب الرعد على الزنادقة والجهمية.

٩. كتاب فضائل الصحابة.

١٠. أشهر كتبه وأعظمها المسند وغير ذالك.

ج. مسند إمام أحمد بن حنبل

المسند هو ما تذكر فيه الأحاديث على أسماء الصحابة حسب السوابق الإسلامية أو تبعا للانساب[٧٢]. وهذا المسند هو كتاب عظيم في السنة و شهد له

---

[٧٢] صبحي الصالح، علوم الحديث ومصطلحه (بيروت : دار العلم للملايين، ١٩٨٨م) ص ١٢٣.

digilib.uinsby.ac.id digilib.uinsby.ac.id digilib.uinsby.ac.id digilib.uinsby.ac.id digilib.uinsby.ac.id digilib.uinsby.ac.id digilib.uinsby.ac.id

المحديثون قديما وحديثا بأنه أجمع كتب السنة للحديث وأوعاها لكل ما يحتاج إليه المسلم فى أمر دينه و دنياه[٧٣]. وقد سلك الإمام أحمد فى ترتيبه مسلكا يتفق وطريقة أهل طبقته فهو يذكر الصحابى ثم يورد ما رواه عن رسول الله صلى الله عليه وسلم من الأحاديث غير ناظر إلى ترتيبها حسب موضوعاتها ثم يتلوه بالصحابى الآخر.

إشتمل مسند أحمد على أربعين ألف حديث مسند، المكرر منها نحو عشرة آلاف، ولإبنه عبد الله زيادة فيها نحو عشرة آلاف. ولإبن عبد الله زيادة فيها نحو عشرة آلاف، كما أن لأحمد بن جعفر القطيعي، الراوي عن إبنه عبد الله، بعض الزيادة[٧٤].

ح. درجة أحاديثه

أقوال العلماء في درجة أحاديثه:

١. ان ما فيه من الأحاديث حجة. وقد قال الإمام أحمد عن مسنده هذا " فما اختلف فيه المسلمون من حديث رسول الله فارجعوا إليه فما كان فيه، وإلا فليس بحجة"

٢. ان ما فيه الصحيح والضعيف والموضوع. فقد ذكر ابن الجوزى في الموضوعات تسعة وعشرين حديثا.

---

[٧٣] محمد أبو زهو، الحديث والمحدثون (بيروت : دار الكتاب العزلي، ١٩٨٤م) ص ٣٦٩.

[٧٤] صبحي الصالح، علوم الحديث ومصطلحه (بيروت : دار العلم للملايين، ١٩٨٨م) ص ٣٩٥.

digilib.uinsby.ac.id digilib.uinsby.ac.id digilib.uinsby.ac.id digilib.uinsby.ac.id digilib.uinsby.ac.id digilib.uinsby.ac.id digilib.uinsby.ac.id

٣. ان فيه الصحيح والضعيف الذي يقرب من الحسن. وهذا أراء أبى عبد الله الذهبي، ابن حجر العسقلانى، وابن تيمية والسيوطي[٧٥].

يمكن ارجاع القولين الى القول الثالث، وبذلك لا يكون هناك خلاف في درجة أحاديث المسند، فمن حكم على بعض أحاديثه بالوضع نظر إلى ما زاده فيه أبو بكر القطيعى وعبد الله بن الإمام أحمد، والقول بحجية مافيه من الأحاديث لا ينافى القول بأن فيه الضعيف فان الضعيف فيه دائر بين الحسن لذاته والحسن لغيره، وكلا هما يحتج به عند العلماء[٧٦].

قال إبن تيمية فى كتابه منهج السنة : شرط أحمد في مسند الا يروى عن المعروفين باكذب عنده وان كان فى ذلك ما هو ضعيف. قال: ثم زاد أبو بكر القطيعى، وفى تلك الزيادات كثير من الأحاديث الموضوعة فظن من لا علم عنده أن ذالك من رواية أحمد في مسنده[٧٧].

---

[٧٥] محمد أبو زهو، الحديث والمحدثون (بيروت : دار الكتاب العزلي، ١٩٨٤م) ص ٣٧٢.

[٧٦] نفس المرجع، ص ٣٧٥.

[٧٧] نفس المرجع، ص ٣٧٤.

digilib.uinsby.ac.id digilib.uinsby.ac.id digilib.uinsby.ac.id digilib.uinsby.ac.id digilib.uinsby.ac.id digilib.uinsby.ac.id digilib.uinsby.ac.id

خ. حديث الموضوع عند إمام أحمد

قال الحافظ الحجة ابن القيم في إعلام الموقعين : الأصل الرابع الذي بنى عليه فتاويه : الأخذ بالمرسل والحديث الضعيف، إذا لم يكن في الباب شيء يدفعه، وهو الذي رجحه على القياس. وليس المراد بالضعيف عنده الباطل، ولا المنكر، ولا ما في روايته متهم، بحيث لا يسوغ الذهاب إليه، والعمل به بل الحديث الضعيف عنده قسيم الصحيح، وقسم من أقسام الحسن، ولم يكن يقسم الحديث إلى : صحيح وحسن، وضعيف، بل إلى صحيح وضعيف.

وللضعيف عنده مراتب، فإذا لم يجد في الباب أثراً يدفعه، ولا قول صاحب، ولا إجماعا على خلافه، كان العمل به عنده أولى من القياس.

قال شيخ الإسلام أبو العباس بن تيمية في منهاج السنة : وأما نحن، فقولنا : إن الحديث الضعيف خير من الرأي، ليس المراد به الضعيف المتروك، لكنا المراد به الحسن، كحديث عمرو بن شعيب عن أبيه عن جده، وحديث إبراهيم الهجريو أمثالهما، ممن يحسن الترمذي أحاديثهم. فالحديث إما صحيح وإما ضعيف، والضعيف نوعان : ضعيف متروك وضعيف ليس بمتروك.

فتكلم أئمة الحديث بذلك الاصطلاح، فجاء من لم يعرف إلا اصطلاح الترمذي، فسمع قول بعض الأئمة: الحديث الضعيف أحب من القياس، فظن أنه يحتج

digilib.uinsby.ac.id digilib.uinsby.ac.id digilib.uinsby.ac.id digilib.uinsby.ac.id digilib.uinsby.ac.id digilib.uinsby.ac.id digilib.uinsby.ac.id

بالحديث الذي يضعفه مثل الترمذي، وأخذ يرجح طريقة من يرى أنه أتبع للحديث الصحيح، وهو في ذلك من المتناقضين الذين يرجحون الشيء على ما هوأولى بالرجحان منه، إن لم يكن دونه.

د. المبحث الثاني : التخريج والاعتبار

تخريج الحديث هو الخطوة الأولى لنقد الحيث. إما نقد المتن أو نقد السند، ثم **الإعتبار** ليعرف راوي شاركه في رواية غيره[٧٨]. والباحث في هذه الرسالة سيبحث عن حديث التشديد في من قرأ القرآن فنسيه. وبعد البحث بطريقة تخريج الحديث بلفظ " أجذم ". فحصل المعلومات أن الحديث عن هذا البحث توجد في إمام احمد بن حنبل، ستن أبو داود، سنن الدارمي.

---

[٧٨] محمود الطحان، تيسير مصطلح الحديث، (الكويت: مركز الهدى للدراسة، ١٤٠٥ هـ) ص١٤١.

digilib.uinsby.ac.id digilib.uinsby.ac.id digilib.uinsby.ac.id digilib.uinsby.ac.id digilib.uinsby.ac.id digilib.uinsby.ac.id digilib.uinsby.ac.id

ا. رواية إمام أحمد بن حنبل

أ. أ. مسند أحمد بن حنبل رقم ٢٢٥٢٤

حَدَّثَنَا خَلَفُ حَدَّثَنَا خَالِدٌ عَنْ يَزِيدَ بْنِ أَبِي زِيَادٍ عَنْ عِيسَى بْنِ فَائِدٍ عَنْ رَجُلٍ عَنْ سَعْدِ بْنِ عُبَادَةَ قَالَ سَمِعْتُ غَيْرَ مَرَّةٍ وَلَا مَرَّتَيْنِ يَقُولُ رَسُولُ اللَّهِ صَلَّى اللَّهُ عَلَيْهِ وَسَلَّمَ : مَا مِنْ رَجُلٍ قَرَأَ الْقُرْآنَ فَنَسِيَهُ إِلَّا لَقِيَ اللَّهَ يَوْمَ يَلْقَاهُ وَهُوَ أَجْذَمُ[٧٩].

أ. ب. مسند أحمد بن حنبل في باب مسند عبادة بن الصامت رقم ٢٢٨٢٥

حَدَّثَنَا عَبْدُ الصَّمَدِ حَدَّثَنَا عَبْدُ الْعَزِيزِ يَعْنِي ابْنَ مُسْلِمٍ حَدَّثَنِي يَزِيدُ يَعْنِي ابْنَ أَبِي زِيَادٍ عَنْ عِيسَى بْنِ فَائِدٍ عَنْ عُبَادَةَ بْنِ الصَّامِتِ قَالَ رَسُولُ اللَّهِ صَلَّى اللَّهُ عَلَيْهِ وَسَلَّمَ : مَا مِنْ رَجُلٍ تَعَلَّمَ الْقُرْآنَ ثُمَّ نَسِيَهُ إِلَّا لَقِيَ اللَّهَ يَوْمَ الْقِيَامَةِ أَجْذَمُ[٨٠].

أ. ت. مسند أحمد بن حنبل في باب مسند سعد بن عبادة رقم ٢٢٥١٧

حَدَّثَنَا مُحَمَّدُ بْنُ جَعْفَرٍ حَدَّثَنَا شُعْبَةُ عَنْ يَزِيدَ بْنِ أَبِي زِيَادٍ عَنْ عِيسَى بْنِ فَائِدٍ عَنْ رَجُلٍ عَنْ سَعْدِ بْنِ عُبَادَةَ عَنْ النَّبِيِّ صَلَّى اللَّهُ عَلَيْهِ وَسَلَّمَ أَنَّهُ قَالَ مَا مِنْ أَحَدٍ يَتَعَلَّمُ الْقُرْآنَ ثُمَّ نَسِيَهُ إِلَّا لَقِيَ اللَّهَ عَزَّ وَجَلَّ أَجْذَمُ[٨١].

---

[٧٩] محمد عبد السلام عبد الشافي، مسند الإمام أحمد بن حنبل، (بيروت: دار الكتب العلمية ١٤١٣ هـ) ص ٣٣٦.

[٨٠] نفس المرجع، ص ٣٨٠.

[٨١] نفس المرجع، ص ٣٣٥.

digilib.uinsby.ac.id digilib.uinsby.ac.id digilib.uinsby.ac.id digilib.uinsby.ac.id digilib.uinsby.ac.id digilib.uinsby.ac.id digilib.uinsby.ac.id

وفي هذه النقطة إختار الباحث إثنان الأسانيد الموجودة في مسند أحمد بن حنبل من رواية سعد بن عبادة و عبادة بن الصامت.

ترتيب أسماء رواة الحديث من سعد بن عبادة في مسند إمام أحمد بن حنبل رقم ٢٢٥٢٤ : (١) سعد بن عبادة، (٢) رجل، (٣) عيسى بن فائد، (٤) يزيد بن أبي زياد، (٥) خالد، (٦) خلف، (٧) أحمد بن حنبل.

وترتيب أسماء رواة الحديث من عبادة بن الصامت في مسند إمام أحمد بن حنبل رقم ٢٢٨٢٥ : (١) عبادة بن الصامت، (٢) عيسى بن فائد، (٣) يزيد بن أبي زياد، (٤) عبد العزيز، (٥) عبد الصمد (٦) أحمد بن حنبل.

digilib.uinsby.ac.id digilib.uinsby.ac.id digilib.uinsby.ac.id digilib.uinsby.ac.id digilib.uinsby.ac.id digilib.uinsby.ac.id digilib.uinsby.ac.id

صورة تخطيط السند من رواية أحمد بن حنبل

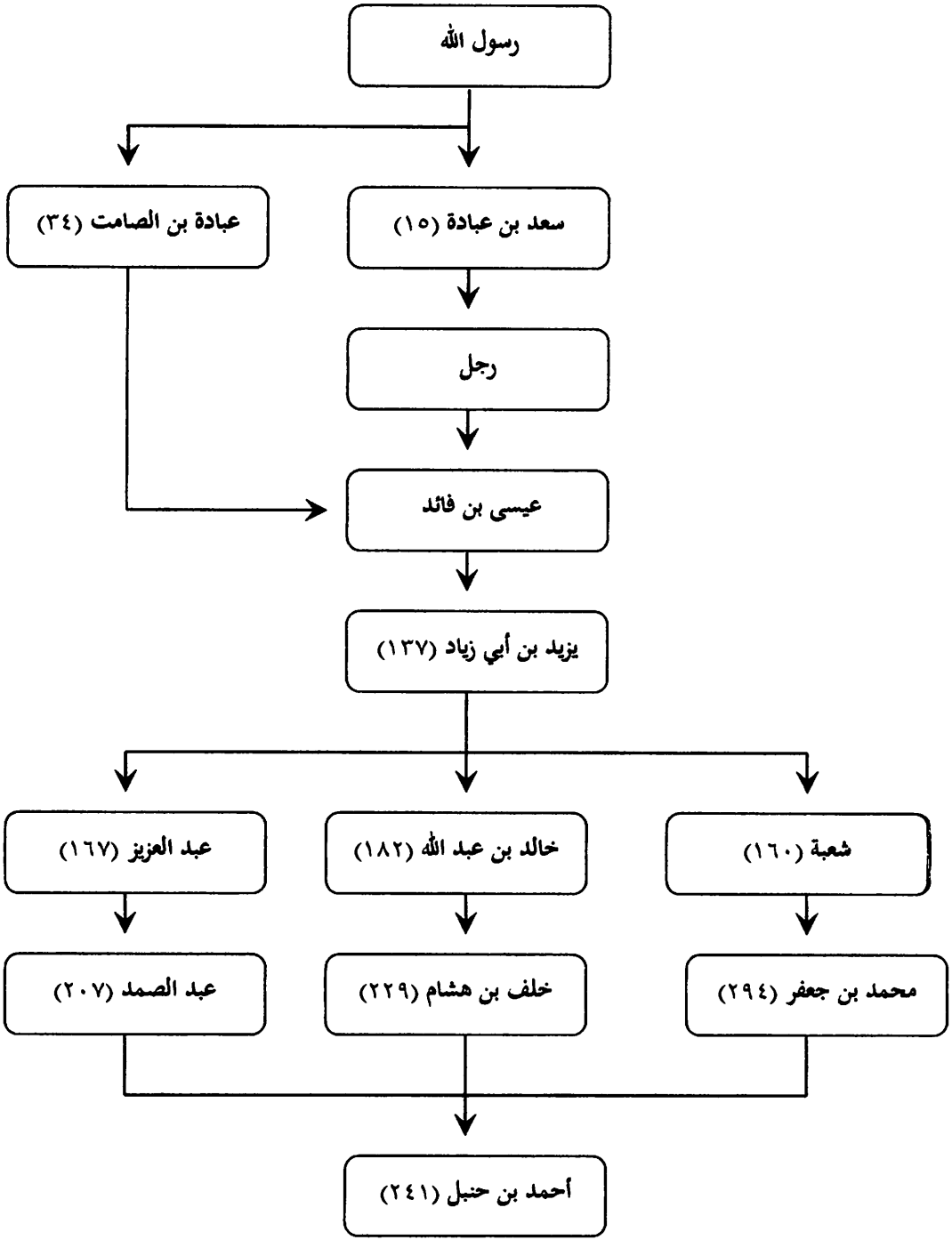

digilib.uinsby.ac.id digilib.uinsby.ac.id digilib.uinsby.ac.id digilib.uinsby.ac.id digilib.uinsby.ac.id digilib.uinsby.ac.id digilib.uinsby.ac.id

درجة رواة الحديث من حيث الإتصال والإنقطاع :

أ. تخريج الأول

١. أحمد بن حنبل

اسمه الكامل :

أحمد بن محمد بن حنبل بن هلال بن أسد الشيباني، أبو عبد الله المروزي، ثم البغددي. ولد ١٦٤ هـ ببغداد، وتوفي ٢٤١ هـ.

شيوخه، كان احمد روي عن :

إبراهيم بن أبى العباس البغدادى المعروف بالسامرى، إبراهيم بن خالد الصنعانى، إبراهيم بن سعد الزهرى، إبراهيم بن شماس السمرقندى، أبى أسامة حماد بن أسامة، إسحاق بن يوسف الأزرق، إسماعيل ابن علية، الأسود بن عامر، بشر بن السرى، بشر بن المفضل، بهز بن أسد، ثابت بن الوليد بن عبد الله بن جميع، جابر بن سليم الزرقى، جابر بن نوح، جرير بن عبد الحميد الرازى، جعفر بن عون، **خلف بن الوليد،** حجاج بن محمد المصيصى، الحسن بن موسى الأشيب، الحسين بن الوليد القرشي، الحسين بن على الجعفى، حفص بن غياث النخعى، حماد بن خالد الخياط وغيرهم.

digilib.uinsby.ac.id digilib.uinsby.ac.id digilib.uinsby.ac.id digilib.uinsby.ac.id digilib.uinsby.ac.id digilib.uinsby.ac.id digilib.uinsby.ac.id

تلاميذه، كان روي عنه :

البخارى، مسلم، إبراهيم بن إسحاق الحربى، أبو بكر أحمد بن محمد بن الحجاج المروذى، أبو بكر أحمد بن محمد بن هانىء الأثرم الطائى، أبو داود، أبو مسعود أحمد بن الفرات الرازى، أحمد بن أبى الحوارى، وهو من أقرانه، أحمد بن الحسن بن جنيدب الترمذى، أحمد بن الحسن بن عبد الجبار الصوفى الكبير، إدريس بن عبد الكريم المقرىء الحداد، إسحاق بن منصور الكوسج، الأسود بن عامر شاذان، وهو من شيوخه بشر بن موسى بن صالح بن شيخ بن عميرة الأسدى، وبقى بن مخلد الأندلسى، عبد الله بن ابراهيم وغيرهم.

أقوال الجارحين والمعدلين :

قال عبد الرحمن بن أبى حاتم عن على بن الحسين بن الجنيد الرازى : سمعت أبا جعفر النفيلى يقول : كان أحمد بن حنبل من أعلام الدين .

وقال عبد الرحمن بن أبى حاتم : حدثنا أحمد بن سنان، عن عبد الرحمن بن مهدى، أنه رأى أحمد بن حنبل أقبل إليه، أو قام من عنده، فقال : هذا أعلم الناس بحديث سفيان الثورى.

وقال الحاكم أبو عبد الله الحافظ : حدثنا أبو عبد الله محمد بن محمد بن عبيد الله الجرجانى، قال : حدثنا أحمد بن محمد بن الحسن البلخى، قال : حدثنا عباس بن

KEMENTERIAN AGAMA PERPUSTAKAAN IAIN SUNAN AMPEL SURABAYA
digilib.uinsby.ac.id digilib.uinsby.ac.id digilib.uinsby.ac.id digilib.uinsby.ac.id digilib.uinsby.ac.id digilib.uinsby.ac.id digilib.uinsby.ac.id

الوليد الخلال، قال : حدثنا إبراهيم بن شماس قال : سمعت وكيع بن الجراح و حفص بن غياث يقولان : ما قدم الكوفة مثل ذاك الفتى ، يعنيان أحمد بن حنبل.

وقال ابن معين : ما رأيت خيرا من أحمد، ما افترخ علينا بالعربية قط.

وقال عبد الله بن أحمد بن حنبل : بلغنى عن يحيى بن معين قال : ما رأيت خيرا من أحمد بن حنبل قط، ما افتخر علينا قط بالعربية ، و لا ذكرها.

وقال أبو بكر المروذى فيما أخبرنا أبو العز الشيباني، عن أبي اليمن الكندى ، عن أبى منصور القزاز، عن أبى بكر الخطيب، عن أبى القاسم الأزهرى، عن على بن عمر الحافظ، عن محمد بن مخلد، عنه: سمعت خضرا بطرسوس يقول: سمعت إسحاق بن راهويه يقول: سمعت يحيى بن آدم يقول: أحمد بن حنبل إمامنا.

وقال صالح بن أحمد بن عبد الله بن صالح العجلى، عن أبيه: و أحمد بن حنبل يكنى أبا عبد الله، سدوسى من أنفسهم بصرى من أهل خراسان، ولد ببغداد، ونشأ بها، ثقة، ثبت فى الحديث، نزه النفس، فقيه فى الحديث، متبع، يتبع الآثار صاحب سنة و خير[٨٢].

---

[٨٢] أحمد بن علي بن حجر شهاب الدين العسقلاني الشافعي، تهذيب االتهذيب (مجهول المكان : الرسالة، ١٤١٥ هـ) جـ١، ص ٤٤-٤٣.

digilib.uinsby.ac.id digilib.uinsby.ac.id digilib.uinsby.ac.id digilib.uinsby.ac.id digilib.uinsby.ac.id digilib.uinsby.ac.id digilib.uinsby.ac.id

٢. خلف بن الوليد

اسمه الكامل :

خلف بن الوليد بن ثعلب ، و يقال خلف بن الوليد بن طالب بن غراب البزار البغدادي، أبو محمد المقرئ. وتوفي ٢٢٩ هـ.

شيوخه، كان خلف روي عن :

إسحاق بن محمد المسيبي، حبان بن على العنزى، حماد بن زيد، حماد بن يحيى الأبح، **خالد بن عبد الله الواسطي،** داود بن عبد الرحمن العطار المكى، سعيد بن راشد المازنى، سليم بن عيسى المقرىء، أبى داود سليمان بن محمد المباركى ، و هو من أقرانه، أبى الأحوص سلام بن سليم، شريك بن عبد الله النخعى، عبد الله بن يحيى التوأم، أبى شهاب عبد ربه بن نافع الحناط، عبد العزيز بن أبى حازم، عبد العزيز بن محمد الدراوردي، عبيد بن عقيل الهلالى، عبيس بن ميمون، مالك بن أنس، محبوب بن الحسن القرشى، المنكدر بن محمد بن المنكدر، هشيم بن بشير، أبى عوانة وغيرهم.

تلاميذه، كان روي عنه :

مسلم، أبو داود، إبراهيم بن إسحاق الحربى، أبو العباس أحمد بن إبراهيم، أبو بكر أحمد بن أبى خيثمة، أحمد بن على بن سهل الدورى، نزيل مصر، أبو يعلى أحمد بن

digilib.uinsby.ac.id digilib.uinsby.ac.id digilib.uinsby.ac.id digilib.uinsby.ac.id digilib.uinsby.ac.id digilib.uinsby.ac.id digilib.uinsby.ac.id

على بن المثنى الموصلى، أحمد بن محمد بن أبان بن ميمون السراج، **أحمد بن محمد بن حنبل**، أحمد بن يحيى بن جابر البلاذرى، أحمد بن يزيد الحلوانى المقرئ، إدريس بن عبد الكريم الحداد المقرئ، الحسن بن سلام السواق، الحسين بن محمد بن الفهم، أبو حامد حمدان بن غارم البخارى، سليمان بن يحيى بن الوليد الضبى المقرئ، محمد بن إبراهيم بن أبان السراج، أبو الحسن محمد بن أحمد بن البراء العبدى، أبو حاتم محمد بن إدريس الرازى وغيرهم.

أقوال الجارحين والمعدلين :

قال النسائى: بغدادى ثقة .

و قال الدارقطنى: كان عابدا فاضلا، و آخر من حدث عنه ابن منيع، و قال : أعدت صلاة أربعين سنة كنت أتناول فيها الشراب على مذهب الكوفيين.

و قال أبو الحسن أحمد بن جعفر بن زياد السوسى: ذكر أبو جعفر النفيلى خلف بن الوليد، فقال كان من أصحاب السنة لولا بلية كانت فيه ، شرب النبيذ .

و قال الحافظ أبو بكر أحمد بن على بن ثابت فيما أخبرنا يوسف بن يعقوب، عن زيد ابن الحسن، عن عبد الرحمن بن محمد الشيبانى، عنه : أخبرنا الحسن بن أبى بكر ، قال: سمعت أحمد أبن كامل القاضى يقول: سمعت حسين بن فهم يقول: ما رأيت

digilib.uinsby.ac.id digilib.uinsby.ac.id digilib.uinsby.ac.id digilib.uinsby.ac.id digilib.uinsby.ac.id digilib.uinsby.ac.id digilib.uinsby.ac.id

أنبل من خلف بن الوليد، كان يبدأ بأهل القرآن، ثم يأذن لأصحاب الحديث، وكان يقرأ علينا من حديث أبي عوانة خمسين حديثا هذا أو نحوه[٨٣].

٣. خالد

اسمه الكامل :

خالد بن عبد الله بن عبد الرحمن بن يزيد الطحان أبو الهيثم و يقال أبو محمد المزنى مولاهم الواسطى يقال مولى النعمان بن مقرن. ولد ١١٠ هـ وتوفي ١٨٢ هـ.

شيوخه، كان خالد روي عن :

إسماعيل بن حماد بن أبي سليمان، إسماعيل بن أبي خالد، أفلح بن حميد المدنى، أبي بشر بيان بن بشر، أبي بشر جعفر بن أبي وحشية، حبيب بن أبي عمرة، الحسن بن عبيد الله النخعي، حسين بن قيس الرحبى، حصين بن عبد الرحمن، حميد الأعرج، حميد الطويل، خالد الحذاء، الخصيب بن ناصح، داود بن أبي هند، سعيد بن إياس الجريرى، سعيد بن أبي عروبة، أبي مسلمة سعيد بن يزيد، سليمان التيمى، سهيل بن أبي صالح،

---

[٨٣] أحمد بن علي بن حجر شهاب الدين العسقلاني الشافعي. تهذيب االتهذيب. مجهول المكان: دار الفكر، ١٤١٥هـ ص ٥٣٤ - ٥٣٥.

digilib.uinsby.ac.id digilib.uinsby.ac.id digilib.uinsby.ac.id digilib.uinsby.ac.id digilib.uinsby.ac.id digilib.uinsby.ac.id digilib.uinsby.ac.id

أبى سنان ضرار بن مرة الشيبانى، عاصم بن كليب، أبى طوالة عبد الله بن عبد الرحمن بن معمر الأنصارى، عبد الله بن عون، عبد الرحمن بن إسحاق المدنى، عبد الملك بن أبى سليمان، **يزيد بن أبي زياد** وغيرهم.

تلاميذه، كان روي عنه :

إبراهيم بن موسى الرازى، إسحاق بن شاهين الواسطي، أبو عمر حفص بن عمر الحوضي، **خلف بن الوليد،** رفاعة بن الهيثم الواسطي، زيد بن الحباب، سعيد بن سليمان الواسطي سعدويه، سعيد بن منصور، سعيد بن يعقوب الطالقاني، عبد الحميد بن بيان السكري، عبد الرحمن بن المبارك العيشي، عبد الرحمن بن مهدي، عفان بن مسلم، عمرو بن عون الواسطي، فضيل بن حسين أبو كامل الجحدري، قتيبة بن سعيد، محمد بن خالد بن عبد الله الواسطي، محمد بن سلام البيكندي، محمد بن الصباح الدولابي البزاز، محمد بن مقاتل المروزي، مسدد بن مسرهد، معلى بن منصور الرازي وغيرهم.

digilib.uinsby.ac.id digilib.uinsby.ac.id digilib.uinsby.ac.id digilib.uinsby.ac.id digilib.uinsby.ac.id digilib.uinsby.ac.id digilib.uinsby.ac.id

أقوال الجارحين والمعدلين :

قال عبد الرحمن بن أبي حاتم: أخبرنا عبد الله بن أحمد بن حنبل في كتابه إلي، قال: قال أبي: كان خالد الطحان ثقة صالحا في دينه بلغني أنه اشترى نفسه من الله ثلاث مرات، وهو أحب إلينا من هشيم.

وقال محمد بن سعيد، وأبو زرعة، وأبو حاتم، والترمذي، والنسائي: ثقة.

زاد أبو حاتم: صحيح الحديث.

وزاد الترمذي: ثقة حافظ.

وقال أبو داود: قال إسحاق الأزرق: ما أدركت أفضل من خالد الطحان، قيل: قد رأيت سفيان؟ قال: كان سفيان رجل نفسه، وكان خالد رجل عامة[٨٤].

---

[٨٤] أحمد بن علي بن حجر شهاب الدين العسقلاني الشافعي. تهذيب االتهذيب. مجهول المكان: دار الفكر، ١٤١٥هـ ص ٣٧٠ - ٣٧١.

digilib.uinsby.ac.id digilib.uinsby.ac.id digilib.uinsby.ac.id digilib.uinsby.ac.id digilib.uinsby.ac.id digilib.uinsby.ac.id digilib.uinsby.ac.id

٤. يزيد بن أبى زياد

اسمه الكامل :

يزيد بن أبى زياد القرشى الهاشمى، مولاهم، أبو عبد الله الكوفى، مولى عبد الله بن الحارث بن نوفل (أخو برد بن أبى زياد). ولد ٤٧ هـ وتوفي ١٣٦ أو ١٣٧ هـ.

شيوخه، كان يزيد روي عن :

إبراهيم النخعى، ثابت البنانى، ثعلبة بن الحكم الليثى، الحسن بن سهيل بن عبد الرحمن بن عوف، داود بن أبى عاصم بن عروة بن مسعود الثقفى، ذكوان أبى صالح السمان، سالم بن أبى الجعد، أبى فاختة سعيد بن علاقة، سليمان بن عمرو بن الأحوص، عبد الله بن الحارث بن نوفل، عبد الله بن شداد بن الهاد، عبد الله بن محمد بن عقيل، عبد الله بن معقل بن مقرن المزني، عبد الرحمن بن سابط الجمحي، عبد الرحمن بن أبى ليلى، عبد الرحمن بن أبى نعم البجلى، عبيد الله بن جرير بن عبد الله البجلى، عطاء بن أبى رباح، **عيسى بن فائد** (ويقال : ابن لقيط) وغيرهم.

digilib.uinsby.ac.id digilib.uinsby.ac.id digilib.uinsby.ac.id digilib.uinsby.ac.id digilib.uinsby.ac.id digilib.uinsby.ac.id digilib.uinsby.ac.id

تلاميذه، كان روي عنه :

أسباط بن محمد القرشى، أبو يحيى إسماعيل بن إبراهيم التيمى، إسماعيل بن أبى خالد، إسماعيل بن زكريا، جرير بن عبد الحميد، جعفر بن زياد الأحمر، حبان بن على، **خالد بن عبد الله الواسطي**، زائدة بن قدامة، زهير بن معاوية، زياد بن عبد الله البكائى، سفيان الثوري، سفيان بن عيينة، شريك بن عبد الله، شعبة بن الحجاج، صالح بن عمر الواسطي، عبد الله بن الأجلح، عبد الله بن إدريس، عبد الله بن نمير، عبد الرحيم بن سليمان، عبد العزيز بن مسلم، عبيدة بن حميد، على بن صالح بن حى، على بن عاصم الواسطي، على بن مسهر، قيس بن الربيع، محمد بن فضيل بن غزوان وغيرهم.

أقوال الجارحين والمعدلين :

قال عبد الله بن أحمد عن أبيه: ليس حديثه بذاك، وقال مرة: ليس بالحافظ.

وقال أبو يعلى الموصولي عن ابن معين: ضعيف.

وقال أبو زرعة: لين، يكتب حديثه، ولا يحتج به.

وقال عثمان الدارمي: قال يحي بن معين وأبو حاتم: ليس بالقوي.

digilib.uinsby.ac.id digilib.uinsby.ac.id digilib.uinsby.ac.id digilib.uinsby.ac.id digilib.uinsby.ac.id digilib.uinsby.ac.id digilib.uinsby.ac.id

وقال الجوزجاني: سمعتهم يضعفون حديثه.

وقال الآجري عن أبي داود: لا أعلم أحدا ترك حديثه، وغيره أحب إلي منه.

وقال ابن عدي: هو من شعبة الكوفة، ومع ضعفه يكتب حديثه[٨٥].

٥. عيسى بن فائد

اسمه الكامل :

عيسى بن فائد (أمير الرقة).

شيوخه، كان عيسى روي عن :

سعد بن عبادة وعبادة بن الصامت.

تلاميذه، كان روي عنه :

يزيد بن أبي زياد.

---

[٨٥] أحمد بن علي بن حجر شهاب الدين العسقلاني الشافعي. تهذيب االتهذيب. مجهول المكان: دار الفكر، ١٤١٥هـ ص ٣٤٤ - ٣٤٥.

digilib.uinsby.ac.id digilib.uinsby.ac.id digilib.uinsby.ac.id digilib.uinsby.ac.id digilib.uinsby.ac.id digilib.uinsby.ac.id digilib.uinsby.ac.id

أقوال الجارحين والمعدلين :

قال علي ابن المديني: لم يرو عنه غيره.

وقال ابن المديني: مجهول.

وقال الحافظ في "تقريب التهذيب" روايته عن الصحابة مرسلة[٨٦].

٦. رجل

سم مبهم

٧. سعد بن عبادة

اسمه الكامل :

سعد بن عبادة بن دليم بن حارثة بن أبي خزيمة، ويقال: خزيمة بن أبي خزيمة، ويقال: حارثة بن خزام بن أبي خزيمة بن ثعلبة بن طريف ابن الخزرج الأنصاري سيد الخزرج، أبو ثابت، ويقال: أبو قيس المدني، وتوفي ١٥ هـ بالشام.

وأمه عمرة بنت مسعود، كانت لها صحبة، وماتت في زمن النبي صلى الله عليه وسلم. شهد العقبة وغيرها من المشاهد، واختلف في شهوده بدرا.

---

[٨٦] جمال الدين أبي الحجاج يوسف المزي. تهذيب الكمال في أسماء الرجال. بيروت : دار الكتب العلمية، ١٤١٤هـ ص ٥٦٩ - ٥٧٠.

digilib.uinsby.ac.id digilib.uinsby.ac.id digilib.uinsby.ac.id digilib.uinsby.ac.id digilib.uinsby.ac.id digilib.uinsby.ac.id digilib.uinsby.ac.id

شيوخه، كان سعد روي عن :

النبي صلى الله عليه وآله وسلم.

تلاميذه، كان روي عنه :

قيس بن سعد بن عبادة، إسحاق بن سعد بن عبادة ، سعيد بن سعد بن عبادة ، شرحبيل بن سعيد بن سعد بن عبادة، عبد الله بن عباس، سعيد بن المسيب، أبو أمامة أسعد بن سهل بن حنيف ، الحسن البصري، **عيسى بن فائد**، وقيل بينهما رجل، ابن لسعد بن عبادة، عن أبيه وغيرهم.

أقوال الجارحين والمعدلين :

قال الميموني، عن أحمد، عن ابن عيينة: عبادة بن الصامت عقبي، بدري، أحدي شجري، وهونقيب: وذكره ابن سعد في الطبقة الأولى ممن لم يشهد بدرا. وقال: كان ممن يتهيأ للخروج إلى بدر، فنهش فأقام. وقال ابن سعد أيضا: كان سعد في الجاهلية يكتب بالعربية، ويحسن العوم والرمي،وكان من أحسن ذلك سمي الكامل، وكان هو وعدة آبائه في الجاهلية ينادى على أطعمهم: من أحب الشحم واللحم فليأت أطم دليم بن حارثة. قال: وكانت جفنة سعد تدور مع رسول الله صلى الله عليه وآله وسلم في بيوت أزواجه. وقال مقسم: عن ابن عباس: كانت راية رسول الله صلى الله عليه وآله وسلم في المواطن

digilib.uinsby.ac.id digilib.uinsby.ac.id digilib.uinsby.ac.id digilib.uinsby.ac.id digilib.uinsby.ac.id digilib.uinsby.ac.id digilib.uinsby.ac.id

كلها مع علي راية المهاجرين، ومع سعد بن عبادة راية الأنصار. وقال محمد بن سيرين: كان سعد بن عبادة يرجع كل ليلة إلى أهله بثمانين من أهل الصفة يعشيهم[٨٧].

ب.تخريج الثاني

١. أحمد بن حنبل

٢. عبد الصمد

اسمه الكامل :

عبد الصمد بن عبد الوارث بن سعيد بن ذكوان التميمي العنبري مولاهم، التنوري، أبو سهل البصري (والد عبد الوارث بن عبد الصمد بن عبد الوارث). وتوفي ٢٠٧ هـ.

شيوخه، كان عبد الصمد روي عن :

أبان بن يزيد العطار، إبراهيم بن سعد الزهرى، إسماعيل بن مسلم العبدي، أبي بشر بكر بن الحكم المزلق، ثواب بن عتبة المهري، أبي خشينة حاجب بن عمر، حرب بن شداد، حرب بن أبي العالية، حرب بن ميمون البصري، حريث بن السائب، حماد بن

---

[٨٧] جمال الدين أبي الحجاج يوسف المزي. تهذيب الكمال في أسماء الرجال. بيروت : دار الكتب العلمية، ١٤١٤هـ ص ٤١٤ - ٤١٥.

digilib.uinsby.ac.id digilib.uinsby.ac.id digilib.uinsby.ac.id digilib.uinsby.ac.id digilib.uinsby.ac.id digilib.uinsby.ac.id digilib.uinsby.ac.id

سلمة، حيان، أبي خلدة خالد بن دينار، ربيعة بن كلثوم، زكريا بن سليم، سعيد بن عبيد الهنائي، سليم بن حيان، سليمان بن المغيرة، شعبة بن الحجاج، عبد الله بن المثني بن عبد الله بن أنس بن مالك، **عبد العزيز بن مسلم القسملي**، عبد الله بن أبي يزيد، عبد الرحمن بن عبد الله بن دينار، عبد السلام بن أبي حازم، عبد السلام بن عجلان العجيفي،عبد الصمد بن حبيب الأزدي وغيرهم.

تلاميذه، كان روي عنه :

إبراهيم بن يعقوب الجوزجاني، أحمد بن إبراهيم الدورقي، أحمد بن الحسن بن خراش، **أحمد بن حنبل**، أحمد بن سعيد الدارمي، أبو عبيدة أحمد بن عبد الله بن أبي السفر، أحمد بن المنذر القزاز البصري، أحمد بن نصر النيسابوري، إسحاق بن راهويه، إسحاق بن منصور الكوسج، بشر بن آدم البصري، حجاج بن الشاعر، الحسن بن الصباح البزار، الحسن بن على الحلواني، الحسين بن عيسى البسطامي، أبو خيثمة زهير بن حرب، زيد بن أخزم الطائي، عبد الله بن محمد المسندي، عبد الرحمن بن محمد بن سلام، عبد القدوس بن محمد الحبحابي، عبد الوارث بن عبد الصمد بن عبد الوارث، عبد بن حميد وغيرهم.

digilib.uinsby.ac.id digilib.uinsby.ac.id digilib.uinsby.ac.id digilib.uinsby.ac.id digilib.uinsby.ac.id digilib.uinsby.ac.id digilib.uinsby.ac.id

أقوال الجارحين والمعدلين :

قال أبو حاتم: صدوق صالح الحديث.

و قال ابن سعد : كان ثقة إن شاء الله .

و قال الحاكم : ثقة مأمون .

و قال ابن قانع : ثقة يخطىء .

و نقل ابن خلفون توثيقه عن ابن نمير .

و قال على ابن المدينى : عبد الصمد ثبت في شعبة[٨٨].

٣. عبد العزيز

اسمه الكامل :

عبد العزيز بن مسلم القسملي مولاهم، أبو زيد المروزي البصري (أخو المغيرة بن مسلم السراج، سكن البصرة)، وتوفي ١٦٧ هـ.

---

[٨٨] أحمد بن علي بن حجر شهاب الدين العسقلاني الشافعي. تهذيب االتهذيب. مجهول المكان: دار الفكر، ١٤١٥هـ ص ٤٧٦ - ٤٧٧.

digilib.uinsby.ac.id digilib.uinsby.ac.id digilib.uinsby.ac.id digilib.uinsby.ac.id digilib.uinsby.ac.id digilib.uinsby.ac.id digilib.uinsby.ac.id

شيوخه، كان عبد العزيز روي عن :

حصين بن عبد الرحمن، الربيع بن أنس، سليمان الأعمش، سهيل بن أبي صالح، صبيح أبي العلاء، ضرار بن عمرو الملطي، أبي سنان ضرار بن مرة الشيباني، عبد الله بن دينار، مجالد بن سعيد، محمد بن عبيد الله العرزمي، محمد بن عجلان، مطر الوراق، مطرف بن طريف، يحيى بن سعيد الأنصاري، يحيى بن عبد الله الجابر، **يزيد بن أبي زياد**، يزيد بن أبي منصور، أبي إسحاق الهمداني، أبي جناب الكلبي، أبي ظلال القسملي، أبي هارون العبدي وغيرهم.

تلاميذه، كان روي عنه :

إبراهيم بن سليمان الدباس، إسحاق بن سليمان الرازي، إسحاق بن عمر بن سليط، أبو عامر إسماعيل بن محمد الأنصاري، الجراح بن راشد، حبان بن هلال، حجاج بن منهال، حرمي بن حفص، أبو عمر حفص بن عمر الحوضي، أبو عمر حفص بن عمر الضرير، خلاد بن يزيد الأرقط، داود بن بلال السعدي، سليمان بن رجاء، شيبان بن فروخ، عبد الله بن رجاء الغداني، عبد الله بن مسلمة القعنبي، عبد الله بن معاوية الجمحي، عبد الرحمن بن المبارك العيشي، عبد الرحمن بن مهدي، **عبد الصمد بن عبد**

digilib.uinsby.ac.id digilib.uinsby.ac.id digilib.uinsby.ac.id digilib.uinsby.ac.id digilib.uinsby.ac.id digilib.uinsby.ac.id digilib.uinsby.ac.id

الوارث، عبد العزيز بن أبان القرشي، عبد العزيز بن أبي رزمة، عبد الواحد بن غياث، عبيد الله بن محمد بن عائشة وغيرهم.

أقوال الجارحين والمعدلين :

قال إسحاق بن منصور ، عن يحيى بن معين : ثقة .

و قال أبو حاتم : صالح الحديث ، ثقة . و قال ابن نمير ، و العجلي : ثقة .

و قال النسائي في " التمييز " : ليس به بأس .

و قال يحيى بن حسان : كان من أفاضل الناس .

و قال ابن خراش : صدوق.

٤. يزيد بن أبي زياد

٥. عيسى بن فائد

٦. عبادة بن الصامت

اسمه الكامل :

عباد بن الصامت بن قيس بن أصرم بن فهر بن قيس بن ثعلبة بن غنم بن سالم بن عوف بن عمرو بن عوف بن الخزرج الأنصاري، أبو الوليد المدني. وتوفي ٣٤ هـ بالرملة.

digilib.uinsby.ac.id digilib.uinsby.ac.id digilib.uinsby.ac.id digilib.uinsby.ac.id digilib.uinsby.ac.id digilib.uinsby.ac.id digilib.uinsby.ac.id

شيوخه، كان عباد بن الصامت روي عن :

النبي صلى الله عليه وسلم

تلاميذه، كان روي عنه :

إسحاق بن يحيى بن الوليد بن عبادة بن الصامت، الأسود بن ثعلبة، أنس بن مالك، ثابت بن السمط، جابر بن عبد الله، جبير بن نفير الحضرمي، جنادة بن أبي أمية، أبو حفصة حبيش بن شريح الحبشي، الحسن البصري، حطان بن عبد الله الرقاشي، حكيم بن جابر الأحمسي، خالد بن معدان، داود بن عبادة بن الصامت، ربيعة بن ناجد الأزدى الكوفي، رفاعة بن رافع الأنصاري، سلمة بن المحبق الهذلي، شرحبيل بن حسنة، شرحبيل بن السمط، **عيسى بن فائد،** شعيب بن محمد بن عبد الله بن عمرو بن العاص، أبو أمامة صدي بن عجلان الباهلي، عامر الشعبي، عبادة بن نسى الكندي وغيرهم.

أقوال الجارحين والمعدلين :

قال محمد بن كعب القرظي: هو أحد من جمع القرآن في زمن النبي صلى الله عليه وسلم، رواه البخاري في تاريخه الصغير. قال: وأرسله عمر إلى فلسطين ليعلم أهلها القرآن فأقام بها إلى أن مات.

digilib.uinsby.ac.id digilib.uinsby.ac.id digilib.uinsby.ac.id digilib.uinsby.ac.id digilib.uinsby.ac.id digilib.uinsby.ac.id digilib.uinsby.ac.id

قال ابن حبان: هو أول من ولي القضاء بفلسطين. وقال سعيد بن عفير: كان طوله عشرة أشبار[٨٩].

ب. رواية سنن أبي داود

ب. أ. باب التشديد فيمن حفظ القرآن ثم نسيه في سنن أبي داود رقم ١٤٧١

حَدَّثَنَا مُحَمَّدُ بْنُ الْعَلَاءِ أَخْبَرَنَا ابْنُ إِدْرِيسَ عَنْ يَزِيدَ بْنِ أَبِي زِيَادٍ عَنْ عِيسَى بْنِ فَائِدٍ عَنْ سَعْدِ بْنِ عُبَادَةَ قَالَ رَسُولُ اللَّهِ صَلَّى اللَّهُ عَلَيْهِ وَسَلَّمَ مَا مِنْ امْرِئٍ يَقْرَأُ الْقُرْآنَ ثُمَّ يَنْسَاهُ إِلَّا لَقِيَ اللَّهَ عَزَّ وَجَلَّ يَوْمَ الْقِيَامَةِ أَجْذَمُ.

ترتيب أسماء رواة الحديث في سنن أبي دواد رقم ١٤٧١ : (١) محمد بن العلاء، (٢) إبن إدريس، (٣) يزيد بن أبي زياد، (٤) عيسى بن فائد، (٥) سعد بن عبادة، (٦) أبو داود.

---

[٨٩] جمال الدين أبي الحجاج يوسف المزي. تهذيب الكمال في أسماء الرجال. بيروت : دار الكتب العلمية، ١٤١٤هـ ص ٢٠١ - ٢٠٢.

digilib.uinsby.ac.id digilib.uinsby.ac.id digilib.uinsby.ac.id digilib.uinsby.ac.id digilib.uinsby.ac.id digilib.uinsby.ac.id digilib.uinsby.ac.id

صورة تخطيط السند من رواية سنن أبو داود

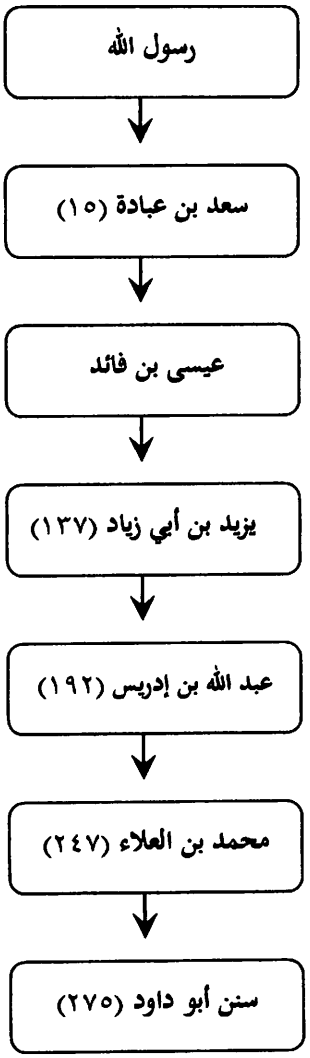

digilib.uinsby.ac.id digilib.uinsby.ac.id digilib.uinsby.ac.id digilib.uinsby.ac.id digilib.uinsby.ac.id digilib.uinsby.ac.id digilib.uinsby.ac.id

ت. رواية سنن الدارمي

ب. أ. باب من تعلم القرآن ثم نسيه في سنن الدارمي رقم ٣٤٠٣

حَدَّثَنَا سَعِيدُ بْنُ عَامِرٍ عَنْ شُعْبَةَ عَنْ يَزِيدَ بْنِ أَبِي زِيَادٍ عَنْ عِيسَى عَنْ رَجُلٍ عَنْ سَعْدِ بْنِ عُبَادَةَ أَنَّ رَسُولَ اللَّهِ صلى الله عليه وسلم قَالَ: مَا مِنْ رَجُلٍ يَتَعَلَّمُ الْقُرْآنَ ثُمَّ يَنْسَاهُ إِلاَّ لَقِيَ اللَّهَ يَوْمَ الْقِيَامَةِ وَهُوَ أَجْذَمُ.

ترتيب أسماء رواة الحديث في سنن الدارمي رقم ٣٤٠٣ : (١) سعيد بن عامر، (٢) شعبة، (٣) يزيد بن أبي زياد، (٤) عيسى بن فائد، (٥) رجل، (٦) سعد بن عبادة، (٧) سنن الدارمي

digilib.uinsby.ac.id digilib.uinsby.ac.id digilib.uinsby.ac.id digilib.uinsby.ac.id digilib.uinsby.ac.id digilib.uinsby.ac.id digilib.uinsby.ac.id

صورة تخطيط السند من رواية سنن الدارمي

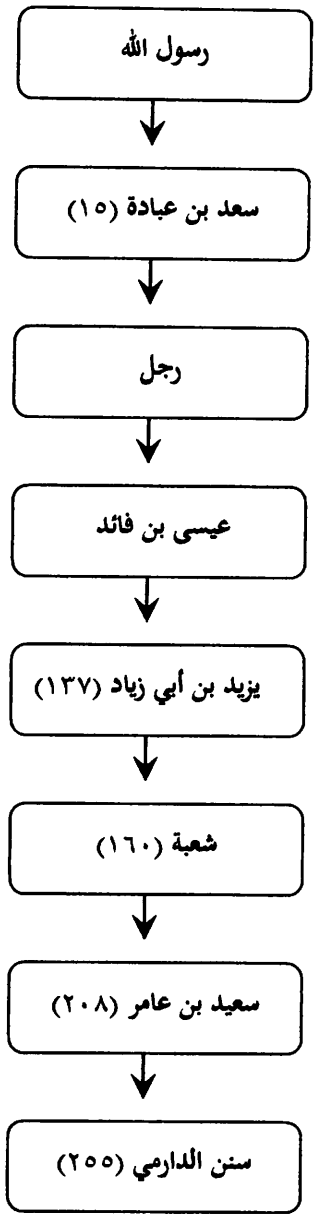

digilib.uinsby.ac.id digilib.uinsby.ac.id digilib.uinsby.ac.id digilib.uinsby.ac.id digilib.uinsby.ac.id digilib.uinsby.ac.id digilib.uinsby.ac.id

مجموع صورة تخطيط السند

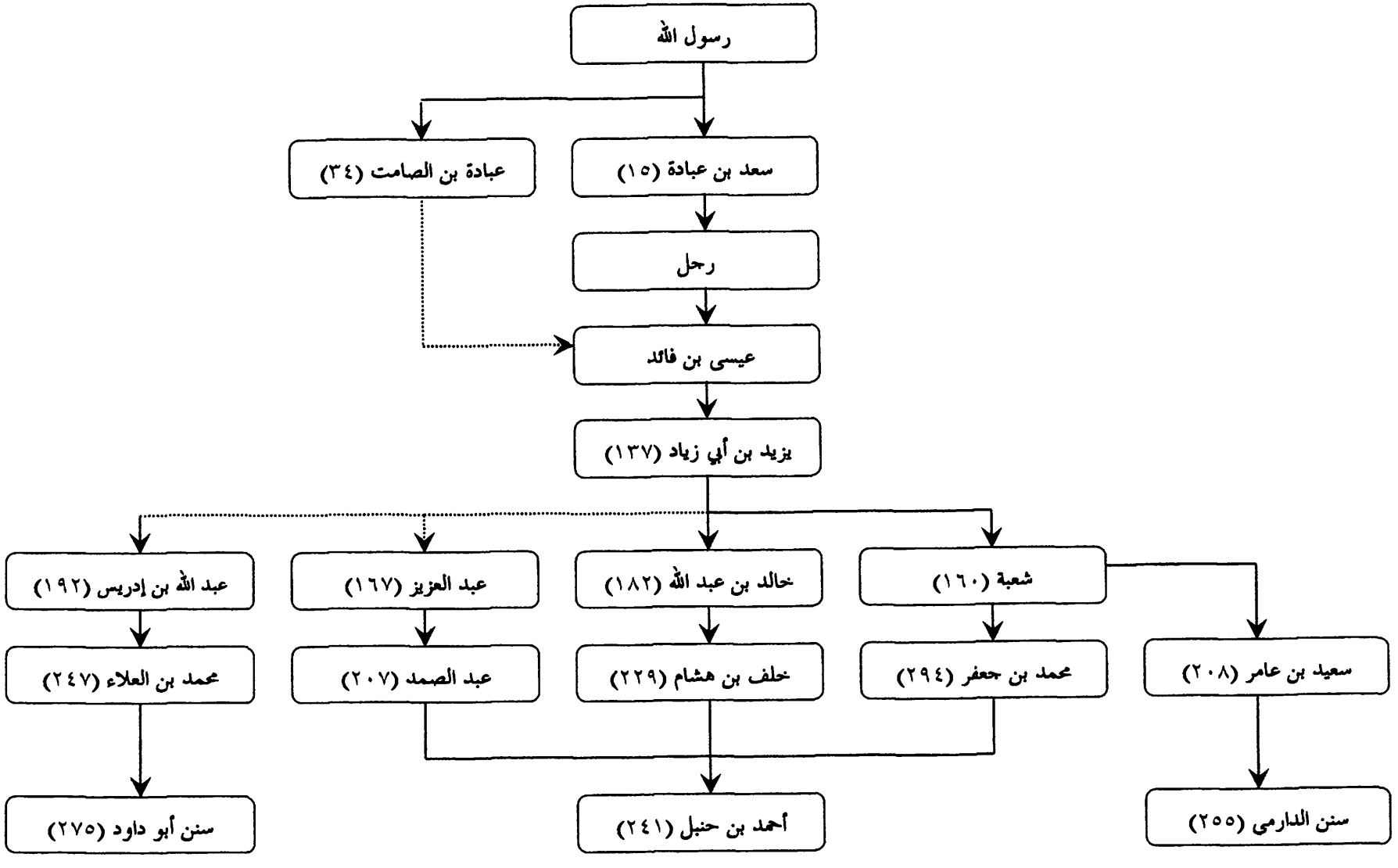

digilib.uinsby.ac.id digilib.uinsby.ac.id digilib.uinsby.ac.id digilib.uinsby.ac.id digilib.uinsby.ac.id digilib.uinsby.ac.id digilib.uinsby.ac.id