

**ANALISIS PERAN PIMPINAN FAKULTAS EKONOMI DAN
BISNIS ISLAM (FEBI) DALAM MENINGKATKAN
MOTIVASI BERWIRAUSAHA BAGI MAHASISWA
PROGRAM STUDI EKONOMI SYARIAH UIN SUNAN
AMPEL SURABAYA**

SKRIPSI

Oleh:

Ahmad Ashfihani

NIM: C04213003



**UNIVERSITAS ISLAM NEGERI SUNAN AMPEL SURABAYA
FAKULTAS EKONOMI DAN BISNIS ISLAM
PROGRAM STUDI EKONOMI SYARIAH
SURABAYA**

2018

PERNYATAAN KEASLIAN

Yang bertanda tangan di bawah ini saya :

Nama : Ahmad Ashfihani

NIM : C04213003

Fakultas/Prodi : Ekonomi dan Bisnis Islam / Ekonomi Syariah

Judul Skripsi : Analisis Peran Pimpinan Fakultas Ekonomi dan Bisnis Islam (FEBI) dalam Meningkatkan Motivasi Berwirausaha Bagi Mahasiswa Program Studi Ekonomi Syariah UIN Sunan Ampel Surabaya

Dengan sungguh-sungguh menyatakan bahwa skripsi ini secara keseluruhan adalah hasil penelitian/karya saya sendiri, kecuali pada bagian-bagian yang dirujuk sumbernya.

Surabaya, 18 Desember 2017

Saya yang menyatakan,



Ahmad Ashfihani
C04213003

PERSETUJUAN PEMBIMBING

Skripsi yang ditulis Ahmad Ashfihani NIM. C04213003 ini telah diperiksa dan disetujui untuk dimunaqasahkan.

Surabaya, 18 Desember 2017
Pembimbing,



Lilik Rahmawati M.E.I
NIP: 198106062009012008

PENGESAHAN

Skripsi yang ditulis oleh Ahmad Ashfihani NIM. C04213003 ini telah dipertahankan di depan sidang Majelis Munaqasah Skripsi Fakultas Ekonomi dan Bisnis Islam UIN Sunan Ampel Surabaya pada hari Selasa, tanggal 16 Desember 2017, dan dapat diterima sebagai salah satu persyaratan untuk menyelesaikan program sarjana strata satu dalam Ekonomi Syariah.

Majelis Munaqasah Skripsi:

Penguji I



Lilik Rahmawati, MEI
NIP. 198106062009012008

Penguji II,



Dr. H. M. Shodiq, S.Ag., M.Si
NIP. 197504232005011002

Penguji III,



Ummiy Fauziah Laili, M.Si
NIP. 198306062011012012

Penguji IV,



Hanafi Adi Putranto, S.Si., SE., M.Si
NIP. 198209052015031002

Surabaya, 31 Januari 2018

Mengesahkan,

Fakultas Ekonomi dan Bisnis Islam

Universitas Islam Negeri Sunan Ampel Surabaya

Dekan,



Prof. Akh. Muzakki, M.Ag., Grad. Dip.SEA, M.Phil., Ph.D
NIP. 197402091998031002



KEMENTERIAN AGAMA
UNIVERSITAS ISLAM NEGERI SUNAN AMPEL SURABAYA
PERPUSTAKAAN

Jl. Jend. A. Yani 117 Surabaya 60237 Telp. 031-8431972 Fax.031-8413300
E-Mail: perpus@uinsby.ac.id

LEMBAR PERNYATAAN PERSETUJUAN PUBLIKASI
KARYA ILMIAH UNTUK KEPENTINGAN AKADEMIS

Sebagai sivitas akademika UIN Sunan Ampel Surabaya, yang bertanda tangan di bawah ini, saya:

Nama : Ahmad Ashfihani
NIM : C04213003
Fakultas/Jurusan : EKONOMI DAN BISNIS ISLAM/EKONOMI SYARIAH
E-mail address : 120694cakhani@gmail.com

Demi pengembangan ilmu pengetahuan, menyetujui untuk memberikan kepada Perpustakaan UIN Sunan Ampel Surabaya, Hak Bebas Royalti Non-Eksklusif atas karya ilmiah :

Skripsi Tesis Disertasi Lain-lain (.....)
yang berjudul :

ANALISIS PERAN PIMPINAN FAKULTAS EKONOMI DAN BISNIS ISLAM (FEBI)

DALAM MENINGKATKAN MOTIVASI BERWIRAUSAHA BAGI MAHASISWA

PROGRAM STUDI EKONOMI SYARIAH UIN SUNAN AMPEL SURABAYA

beserta perangkat yang diperlukan (bila ada). Dengan Hak Bebas Royalti Non-Eksklusif ini Perpustakaan UIN Sunan Ampel Surabaya berhak menyimpan, mengalih-media/format-kan, mengelolanya dalam bentuk pangkalan data (database), mendistribusikannya, dan menampilkan/mempublikasikannya di Internet atau media lain secara **fulltext** untuk kepentingan akademis tanpa perlu meminta ijin dari saya selama tetap mencantumkan nama saya sebagai penulis/pencipta dan atau penerbit yang bersangkutan.

Saya bersedia untuk menanggung secara pribadi, tanpa melibatkan pihak Perpustakaan UIN Sunan Ampel Surabaya, segala bentuk tuntutan hukum yang timbul atas pelanggaran Hak Cipta dalam karya ilmiah saya ini.

Demikian pernyataan ini yang saya buat dengan sebenarnya.

Surabaya, 9 Februari 2018

Penulis

(Ahmad Ashfihani)

Dalam berbagai penelitian mengemukakan bahwa peran kepemimpinan dalam suatu organisasi adalah sebagai pengatur visi, motivator, penganalisis, perencana, pembuat kebijakan, pelaksana, pengendali, pemberi hadiah dan hukuman, teladan dan contoh, pembuat keputusan, tempat menimpakan segala kesalahan, serta sebagai pengganti peran anggota lain.⁴ Keberhasilan kegiatan usaha pengembangan organisasi sebagian besar ditentukan oleh kualitas kepemimpinan atau pengelolannya dan komitmen pimpinan puncak suatu organisasi untuk investasi energy yang diperlukan maupun usaha-usaha pribadi pimpinan.

Sebagai contoh adalah peran kepemimpinan kepala sekolah dalam meningkatkan kualitas pembelajaran. Kualitas kepala sekolah sangat menentukan keberhasilan pembelajaran di sekolah, bagaimana seorang kepala sekolah mampu memotivasi, memberikan contoh yang baik, mengarahkan, dan mempengaruhi para guru serta bagaimana seorang kepala sekolah memanfaatkan semua fasilitas dan program kegiatan yang ada dalam upaya untuk mensukseskan proses pembelajaran di sekolah. Kepala sekolah sebagai pemimpin di ruang lingkup sekolah dapat dijadikan variabel penentu keberhasilan proses pembelajaran di sekolah dalam sebuah penelitian ilmiah⁵.

Mengingat akan urgensi peran kepemimpinan dalam suatu organisasi, peran kepemimpinan Fakultas Ekonomi dan Bisnis Islam (FEBI) sangat

⁴ Ida Ayu Brahmawati, Agus Suprayetno, "Pengaruh Motivasi Kerja, Kepemimpinan dan Budaya Organisasi Terhadap Kepuasan Kerja Karyawan serta Dampaknya pada Kinerja Perusahaan", *Jurnal Manajemen dan Kewirausahaan*, No. 2 Vol, 10 (September 2008), 126.

⁵ Eko Triyanto et al, "Peran Kepemimpinan Kepala Sekolah Dalam Pemanfaatan Media Pembelajaran Sebagai Upaya Peningkatan Kualitas Proses Pembelajaran", *Jurnal Teknologi Pendidikan*, No. 2 Vol. 1 (2013), 231.

penelitian, yaitu bagi anak yatim, sedangkan persamaan dari penelitian ini adalah sama-sama membahas tentang pengembangan kewirausahaan.¹⁷

2. Skripsi yang berjudul “Sinergi Kalangan Akademik, Dunia Usaha dan Pemerintah dalam Program Pengembangan Budaya Kewirausahaan Mahasiswa” oleh Adi Soeprpto dengan menggunakan metode kualitatif yang menjelaskan tentang sinergitas hubungan antara kademikan perguruan tinggi, pemerintah, dan dunia usaha dalam mengembangkan budaya serta jiwa kewirausahaan bagi kalangan mahasiswa. Perbedaan dari penelitian ini adalah penambahan objek kajian yang berupa akademik, dunia usaha dan pemerintah, sedangkan persamaannya adalah sama-sama membahas tentang pengembangan kewirausahaan bagi kalangan mahasiswa.¹⁸
3. Rindang Wiranti dalam penelitiannya yang berjudul “Pengembangan Keterampilan Kewirausahaan Melalui Prosmart (Program Sekolah Mustahik *Entrepreneur* Terpadu) di PKPU Semarang” yang menggunakan metode kualitatif. Dalam penelitian tersebut dijelaskan tentang pelatihan kewirausahaan melalui PROSMART, faktor pendukung dan penghambat, serta implikasinya. Perbedaannya adalah variabel dalam mengembangkan

¹⁷ Aldi Khusmufa Nur Iman, “Peran Madiri *Entrepreneur Center* (MEC) Surabaya dalam Mencetak Wirausahawan” (Skripsi—UIN Sunan Ampel Surabaya, 2017).

¹⁸ Adi Soeprpto, “Sinergi Kalangan Akademik, Dunia Usaha dan Pemerintah dalam Program Pengembangan Budaya Kewirausahaan Mahasiswa” (Skripsi—UPN Yogyakarta, 2014).

kewirausahaan yaitu melalui prosmart, dan persamaannya adalah membahas tentang pengembangan kewirausahaan.¹⁹

4. Penelitian yang berjudul “Analisis Peran Pusat Pengembangan Bisnis dalam Upaya Penumbuhkembangkan Jiwa *Entrepreneur* Mahasiswa Ekonomi Syariah di UIN Sunan Ampel Surabaya” yang dilakukan oleh Rosul. Penelitian ini menggunakan metode kualitatif. Menjelaskan tentang bagaimana serta analisis peran Pusat Pengembangan Bisnis UINSA Surabaya dalam menumbuhkan dan mengembangkan jiwa kewirausahaan bagi mahasiswa. Yang menjadi perbedaan dari penelitian ini adalah pada objek kajian, yaitu Pusat Pengembangan bisnis dan persamaannya terletak pada upaya untuk menumbuhkembangkan jiwa kewirausahaan bagi mahasiswa.²⁰
5. Penelitian yang dilakukan oleh Suratna berjudul “Pengembangan Jiwa Kewirausahaan Mahasiswa Melalui Inkubator Bisnis” metode kuantitatif yang menjelaskan pengaruh incubator bisnis terhadap berkembangnya jiwa kewirausahaan mahasiswa serta perbedaan antara yang menggunakan model tersebut dan yang tidak menggunakannya. Perbedaan dari penelitian ini adalah objek kajian yang berupa program

¹⁹ Rindang Wiranti, “Pengembangan Keterampilan Kewirausahaan Melalui Prosmart (Program Sekolah Mustahik *Entrepreneur* Terpadu) di PKPU Semarang” (Skripsi—Universitas Negeri Semarang, 2013).

²⁰ Rosul, “Analisis Peran Pusat Pengembangan Bisnis dalam Upaya Penumbuhkembangkan Jiwa *Entrepreneur* Mahasiswa Ekonomi Syariah di UIN Sunan Ampel Surabaya” (Skripsi—UIN Sunan Ampel Surabaya, 2015).

tetap focus pada latar belakang permasalahan, rumusan masalah yang diteliti, kajian pustaka yang berisi tentang penelitian terdahulu, tujuan penelitian, kegunaan hasil penelitian, definisi operasional, metode penelitian yang dilakukan dalam penelitian ini, serta sistematika pembahasan.

2. Bab kedua. Berisi tentang landasan teori yang menjelaskan tentang konsep kepemimpinan dan motivasi kewirausahaan yang bersumber dari literasi yang berhubungan dengan penelitian.
3. Bab ketiga. Berisi tentang data penelitian yang memuat deskripsi data yang berhubungan dengan variabel yang diteliti secara objektif. Bab ini terbagi atas empat sub bab, yaitu profil FEBI, peran pimpinan FEBI, faktor pendukung dan penghambat, dan peran pimpinan FEBI perspektif mahasiswa, lulusan, dan dosen.
4. Bab keempat. Berisi tentang analisis hasil penelitian yang mengacu pada rumusan masalah, yaitu tentang bagaimana peran pimpinan FEBI dalam meningkatkan motivasi berwirausaha bagi mahasiswa program studi Ekonomi Syariah, faktor-faktor pendukung dan penghambat dalam meningkatkan motivasi berwirausaha bagi mahasiswa program studi Ekonomi Syariah, dan analisis tentang peran pimpinan FEBI dalam meningkatkan motivasi berwirausaha bagi mahasiswa program studi Ekonomi Syariah perspektif mahasiswa, lulusan, dan dosen.
5. Bab kelima. Yaitu penutup yang berisikan tentang kesimpulan dari hasil penelitian serta saran dan masukan.

- a. *al-Imam*, pada dasarnya istilah ini digunakan dalam menyebut seseorang yang memimpin dalam shalat berjamaah, kemudian setelah mengalami perkembangan yang cukup luas, tidak hanya sebatas dalam aspek spiritual dan penegak hukum, tetapi juga dapat digunakan dalam *kekhalifaan* (pemerintahan), sehingga para ulama' mengartikan istilah *al-Imam* sebagai seseorang yang dapat diikuti dan ditauladani serta menjadi orang yang berada di barisan terdepan dalam masyarakat.
- b. *Khalifah*, para ulama' memaknai istilah ini adalah mengganti kedudukan. Pengertian mengganti dapat merujuk pada pergantian generasi maupun pergantian jabatan kepemimpinan. Selain itu, istilah ini juga dapat berkonotasi fungsional, artinya seseorang yang diangkat sebagai pemimpin memegang fungsi dan tugas-tugas tertentu yang berhubungan dengan kepemimpinannya.
- c. *Ulul al-amr*, istilah ini dapat diartikan sebagai pemilik kekuasaan. pemilik kekuasaan dalam istilah ini bisa bermakna *Ahli al-Bait*, bisa juga bermakna para penyeru kejalan kebaikan dan pencegah ke jalan kemungkarannya.
- d. *al-Malik*, adalah seseorang yang mempunyai wewenang untuk memerintah dan melarang segala hal yang ada kaitannya dengan pemerintahan.

Kepemimpinan dalam perspektif Islam adalah kegiatan yang dilakukan oleh manusia dalam suatu masyarakat sebagai usaha

kelembagaan, wakil dekan II bagian administrasi umum dan perencanaan keuangan, dan wakil dekan III bagian kemahasiswaan dan kerjasama.²

Gambar 3.1 Struktur Organisasi FEBI 2017

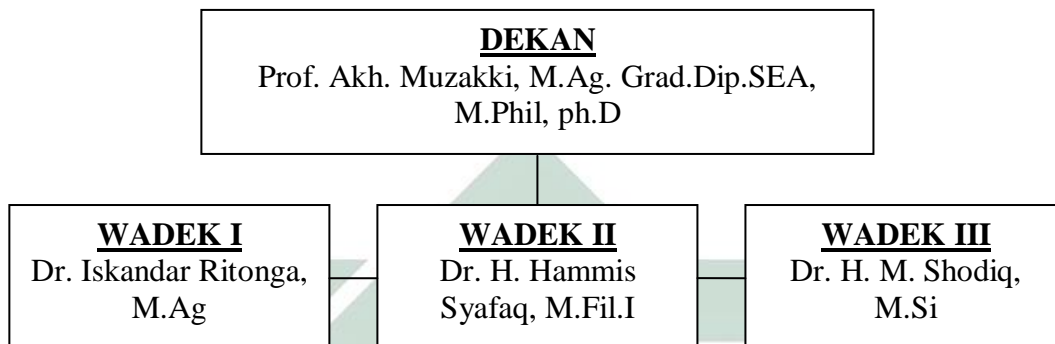

3. Visi dan Misi³

Visi fakultas Ekonomi dan Bisnis Islam adalah “MENJADI FAKULTAS EKONOMI DAN BISNIS ISLAM YANG UNGGUL DAN KOMPETITIF BERTARAF INTERNASIONAL DALAM MENCETAK SUMBER DAYA INSANI YANG BERBUDI LUHUR”. Kemudian visi tersebut diterjemahkan dalam tiga misi, yaitu:

- a. Menyelenggarakan pendidikan dan pengajaran di bidang ekonomi, ekonomi syariah, dan bisnis Islam yang unggul, kompetitif, kreatif, inovatif, dan berdaya saing.
- b. mengembangkan riset di bidang ekonomi, ekonomi syariah, dan bisnis Islam yang relevan dengan kebutuhan masyarakat.
- c. Mewujudkan pola pemberdayaan ekonomi masyarakat yang religious berbasis riset.

² http://febi.uinsby.ac.id/?page_id=70, diakses pada 15/11/2017, 22.30 WIB.

³ Ibid.

3. Menurut mahasiswa adalah peran sebagai pemimpin (*Leader*) yang berupa pemberian mata kuliah Kewirausahaan dan tugas Realisasi Bisnis Plan dan peran sebagai penghubung (*Liaison*) yang berupa Laboratorium Koperasi Mahasiswa Syariah (Kopmasyar) al-Iqtishad. Menurut alumni adalah peran sebagai pemimpin (*Leader*) yang berupa *Bussines Day* dan tugas pembuatan Bisnis Plan pada mata kuliah Kewirausahaan, dan peran sebagai penghubung (*Liaison*) yang berupa Kantin Kejujuran. Menurut dosen adalah peran sebagai Pemimpin (*Leader*) yang berupa mata kuliah Kewirausahaan yang didukung dengan tugas yang berorientasi pada praktik dan peran sebagai penghubung (*Liaison*) yang berupa dukungan terhadap terciptanya Laboratorium Koperasi Mahasiswa Syariah (Kopmasyar) al-Iqtishad.

B. Saran

1. Sebaiknya bagi pimpinan FEBI menyediakan dosen atau pembina khusus terkait dengan kewirausahaan bagi mahasiswa, dimana tidak ada kepentingan lainnya selain tugasnya untuk mambantu, mendorong, menunjang, dan mengembangkan kewirausahaan bagi mahasiswa.
2. Diadakannya beberapa pelatihan keahlian bagi mahasiswa, seperti pelatihan menjahit, memasak, atau yang lainnya, sehingga mahasiswa mempunyai bekal dan bakat yang akan membuat minat mahasiswa untuk berwirausaha semakin tinggi.

- FEBI. http://febi.uinsby.ac.id/?page_id=70, diakses pada 15 November 2017, 22.30 WIB.
- Princes, Z Heflin. *Be an Entrepreneur*, (Yogyakarta: Graha Ilmu, 2011).
- Hakim, Abdul. *Kepemimpinan Islami*, (Semarang: Unissula Press, 2007).
- Hamdan. “Model Inkubator Bisnis Untuk Menumbuhkan Kompetensi Kewirausahaan”, *Jurnal Penelitian Pendidikan*, No. 1 Vol. 13, 2013.
- Hamis Syafak, *Wawancara*, Surabaya, 25 Januari 2018
- Hasibuan, Malayu. *Organisasi dan Motivasi*, Jakarta: Bumi Aksara, 1999.
- Hendro. *Dasar-Dasar Kewirausahaan, Panduan bagi Mahasiswa untuk Mengenal, Memahami, dan Memasuki Dunia Bisnis*, (Jakarta: Erlangga, 2011).
- J Moleong, Lexy. *Metodologi Penelitian Kualitatif*, Bandung: PT. Remaja Rosdakarya, 2009.
- Koperasi, Departemen. www.depkop.go.id/content/read/ratio-wirausaha-indonesia-naik-jadi-31-persen.html, diakses pada 10 September 2017, 14.00 WIB.
- Kristanto, Heru. *Kewirausahaan, Pendekatan Manajemen dan Praktik*, (Yogyakarta: Graha Ilmu, 2009).
- Laili, Ummiy Fauziyah. *Wawancara*, Surabaya, 14 November 2017.
- Musfiqoh, Siti. *Teori dan Praktek Kewirausahaan Membentuk Mahasiswa Berkarakter*, (Surabaya: UIN Sunan Ampel Press, 2014).
- Nasution, Harun. *Insiklopedia Islam Indonesia*, (Jakarta: Djambatan, 1992).
- Ningsih, Zuliana. Pemilik Usaha Zhaf’s Pizza, *Wawancara*, Surabaya, 25 Januari 2018.
- Northouse, Peter G. *Kepemimpinan, Teori dan Praktek*, Ati Cahyani. (Jakarta: PT. Indeks, 2013).
- Nur Iman, Aldi Khusmufa. “Peran Mandiri *Entrepreneur Center* (MEC) Surabaya dalam Mencetak Wirausahawan”. Skripsi—UIN Sunan Ampel Surabaya, 2017.

- Nurdiana, Evilia. *Wawancara*, 27 November 2017.
- Purwanto. “Pengaruh Kepemimpinan Terhadap Kinerja Dosen di Perguruan Tinggi”, *Jurnal Manajemen*, No. 1 Vol. 19, Februari 2015.
- Putra, Rano Aditya. “Faktor-Faktor Penentu Mahasiswa Manajemen untuk Berwirausaha”, *Jurnal Manajemen*, No. 1 Vol. 1, September 2012.
- Rahmawati, Lilik. *Wawancara*, Surabaya, 15 November 2017.
- Ridlo Okta Aditya, Pemilik Usaha Okta Crips, *Wawancara*, Surabaya, 28 Januari 2018.
- Ritonga, Iskandar. *Wawancara*, Surabaya, 28 November 2017.
- Rivai, Veithzal dan Arvian Arifin. *Islamic Leadership, Membangun Super Leadership Melalui Kecerdasan Sepiritual*, (Jakarta: PT. Bumi Aksara, 2009).
- Rosmiati et al. Sikap, Motivasi, dan Minat Berwirausaha Mahasiswa”, *Jurnal Manajemen dan Kewirausahaan*, No.1 Vol. 17, 2015
- Rosul. “Analisis Peran Pusat Pengembangan Bisnis dalam Upaya penumbuhkembangkan Jiwa *Entrepreneur* Mahasiswa Ekonomi Syariah di UIN Sunan Ampel Surabaya”. Skripsi—UIN Sunan Ampel Surabaya, 2015.
- Sari, Indah Purnama. “Pengaruh Keberhasilan Diri, Toleransi Akan Resiko, dan Kebebasan dalam Bekerja”, *Jurnal Ekonomi dan Pendidikan Kewirausahaan*, No. 1 Vol. 1, 2013.
- Saroni, Muhammad. *Mendidik & Melatih Entrepreneur Muda*, (Jogjakarta: Ar-Ruzz Media, 2012).
- Siswandi. *Aplikasi Manajemen Perusahaan: Analisis dan Pemecahannya*, Jakarta: Mitra Wacana Media, 2011.
- Siswoyo, Bambang Banu. “Pengembangan Jiwa Kewirausahaan di Kalangan Mahasiswa dan Dosen”, *Jurnal Ekonomi Bisnis*, No. 2 Vol. 14, Juli 2009.
- Soekanto, Soerjono. *Sosiologi Suatu Pengantar*, Jakarta: PT. Remaja Rosda Karya, 1990.
- Soeprapto, Adi. “Sinergi Kalangan Akademik, Dunia Usaha dan Pemerintah dalam Program Pengembangan Budaya Kewirausahaan Mahasiswa”. Skripsi—UPN Yogyakarta, 2014.
- Sugiono. *Memahami Penelitian Kualitatif*, Bandung: Alfabeta, 2010.

- Suharyadi et al. *Kewirausahaan, Membangun Usaha Sukses Sejak Usia Muda*. (Jakarta: Salemba Empat, 2007).
- Sujak, Abi. *Kepemimpinan Manajer*, Jakarta, CV. Rajawali, 1990.
- Suratna. “Pengembangan Jiwa Kewirausahaan Mahasiswa Melalui Inkubator Bisnis” Skripsi—UPN Veteran Yogyakarta, 2010).
- Suryana, Yuyus dan Kartib Bayu. *Kewirausahaan, Pendekatan Karakteristik Wirausahawan Sukses*, (Jakarta: Pusat Kurikulum, 2011).
- Suyana. *Kewirausahaan, Edisi 3 Pedoman Praktis: Kiat dan Proses Menuju Sukses*, Jakarta: Salemba Empat, 2009.
- Tantriana, Deasy. *Wawancara*, 14 November 2017.
- Triyanto, Eko et al. “Peran Kepemimpinan Kepala Sekolah dalam Pemanfaatan Media Pembelajaran Sebagai Upaya Peningkatan Kualitas Proses Pembelajaran”, *Jurnal Teknologi Pendidikan*, No. 2 Vol. 1, 2013.
- UIN Sunan Ampel Surabaya, Fakultas Ekonomi dan Bisnis Islam. *Petunjuk Teknis Penulisan Skripsi*, Surabaya, t.p, 2015.
- Uswaturrasul, Yahya. “Analisis Minat dan Motivasi Berwirausaha Mahasiswa”, *E-proceeding of Management*, No. 3 Vol. 2, 2015.
- Widya Sentani, Anak Agung. *Wawancara*, 15 September 2017.
- Wiranti, Rindang. “Pengembangan Keterampilan Kewirausahaan Melalui Prosmart (Program Sekolah Mustahik *Entrepreneur* Terpadu) di PKPU Semarang” (Skripsi—Universitas Negeri Semarang, 2013).
- Zainudin, Muhadi dan Abdul Mustaqim. *Studi Kepemimpinan Sepiritual*, (Semarang: Putra Mediatama Press, 2005).