

BAB IV

PENYAJIAN DAN ANALISIS DATA

A. Gambaran Umum Obyek Penelitian

1. Profil SMA Negeri 3 Sidoarjo

SMA Negeri 3 Sidoarjo, asal mulanya merupakan lembaga khusus yang didirikan oleh swadaya murni masyarakat Sidoarjo, pada tanggal 1 Januari 1953 resmi berdiri lembaga sekolah dengan 4 (empat) kelas dipimpin oleh Bapak Suryo Daminhuri sampai sampai tanggal 31 Agustus 1959.

Tanah bekas milik peninggalan Belanda dengan Area 3.400 M² dengan resmi berdiri lembaga yang mendapat pengakuan dari pemerintah pusat dengan 6 lokal rombongan belajar dengan surat Mendikbud nomor 39/SK/III tanggal 1-9-1959 dipimpin oleh Adi Atmojo, kelas ditambah 1 jurusan sekolah guru A (SGTK) 4 tahun.

Pembenahan Management terus ditingkatkan, penambahan Guru dan TU diberi ketrampilan mak local bertambah menjadi 10 kelas. Tanggal 1 Juli 1964 SGA /SGB beralih fungsi menjadi SPG dengan SK Mendikbud tanggal 21 Juli 1964 nomor 70-54.

Berdasarkan SK Kanwil Depdikbud Propinsi Jawa Timur Tanggal 3-7-1984 No. 6041 /104.3.1/ 6.3.84 sebagai acuan penunjukan kepala sekolah dipegang oleh Bapak Eddy Sarwono Sastrowardoyo BA, sampai tahun 1992 dengan jumlah 15 rombongan belajar dengan 10 kelas.

Merujuk SK Kanwil diadakan serah terima kepala sekolah SMAN 3 ke Drs. H. Sholeh Anwar tepatnya tanggal 14 September 1992 memimpin sampai bulan September 1996 Drs. H. Sholeh Anwar diangkat menjadi pengawas di Kabupaten Lamongan.

Pada tanggal 1 Oktober 1996 terjadi serah terima jabatan berdasar SK Kanwil Depdikbud prop. Jatim No. 20264/ 164/ c/ 1996, kepada Kepala Sekolah baru diangkat yaitu Dra. Endang Untariningsih asal dari SMA N 5 Surabaya. Dengan jumlah 10 kelas dan 15 rombongan belajar berada di Jl. Sultan Agung dengan status tanah yang terkena garis sempadan. Rupanya gedung SMA Negeri 3 Sidoarjo sulit berkembang apalagi gedungnya sudah tua dan satu kelas sempat dirobohkan karena sudah membahayakan, renovasi kelas dan gedung tetap diadakan namun tidak memadai.

Dengan bergulirnya waktu pihak SMA Negeri 3 selalu koordinasi dengan pihak Pemda (Bapak Win Hendarso, M.Si) sebagai sekwidia dibantu oleh ketua BP 3 yaitu Bapak Drs. Ec. Salam serta kepala kanin Dikbud Kabupaten Sidoarjo (Drs. Bambang Sudarsono Singgih) berdasarkan SK Bupati Sidoarjo No. 119/890/40405/2000, tanggal 3-10-2000 SMA Negeri 3 Sidoarjo yang terletak di Jl. Sultan Agung No. 9 ber Relokasi ke Jl. Dr. Wahidin 130 dengan rombongan belajar 15 masuk pagi semua yang mula-mula hanya 10 rombongan belajar masuk pagi. Pada tahun pelajaran 2001-2002 ada 17 kelas masuk pagi semua, dan tahun pelajaran 2002-2003 ada 19 rombongan belajar masuk pagi dengan

Tabel 4.1

Struktur Organisasi SMA Negeri 3 Sidoarjo

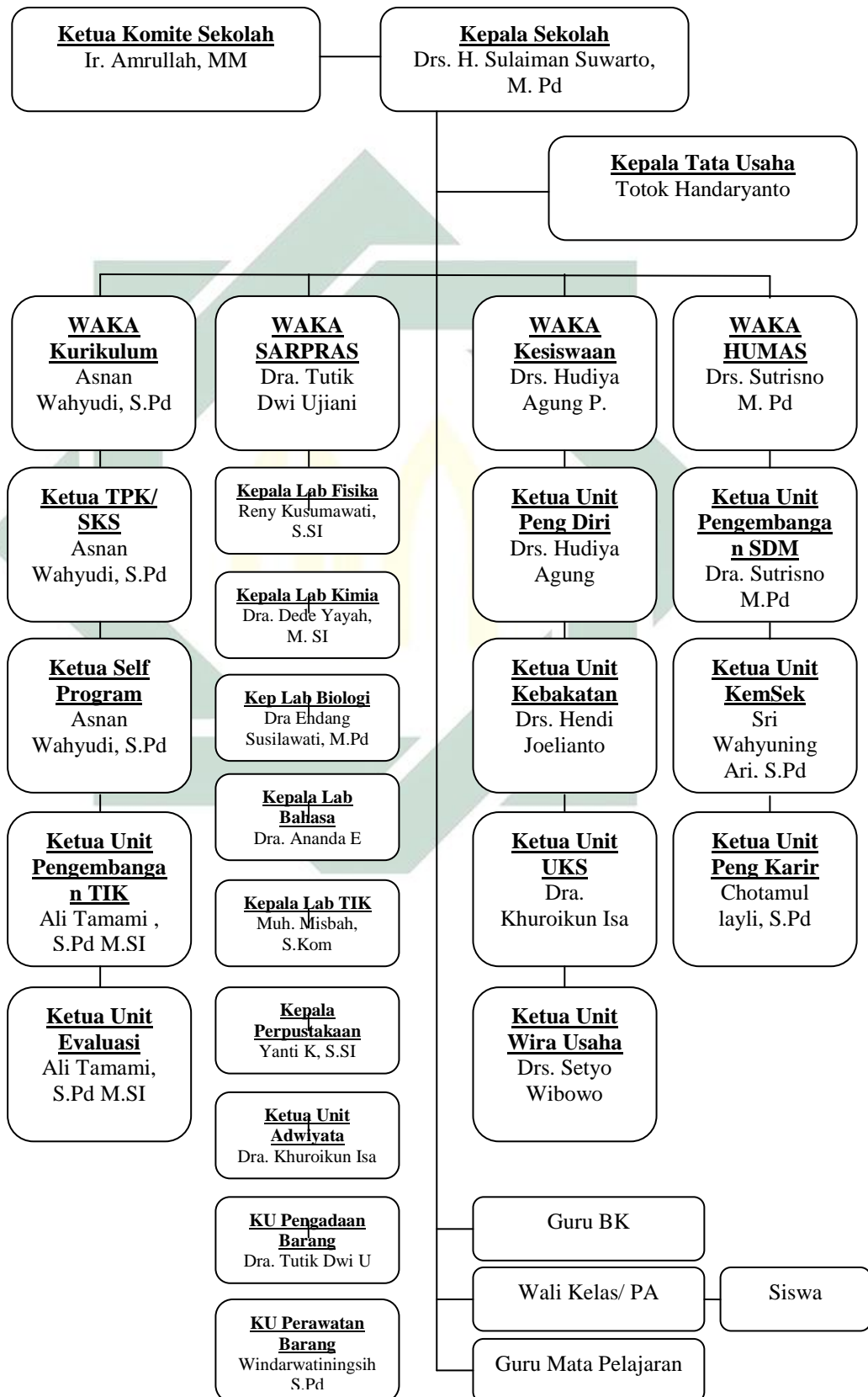

	I MIA 5	20	16	36
	I MIA 6	18	18	36
	I MIA 7	17	19	36
	I MIA 8	17	19	36
	I IIS 1	13	15	28
	I IIS 2	14	15	29
	Jumlah	165	178	343
2.	III MIA 1	14	20	34
	III MIA 2	15	19	34
	III MIA 3	18	16	34
	III MIA 4	15	16	31
	III MIA 5	18	16	34
	III MIA 6	12	22	34
	III MIA 7	14	17	31
	XI IPA 8 (PPB)	2	7	9
	III IIS 1	21	13	34
	III IIS 2	15	17	32
	III IBB	5	19	24
	Jumlah	149	182	331
3.	XII IPA 1	16	20	36
	XII IPA 2	11	23	34
	XII IPA 3	11	23	34

8.	Ruang UKS	1
9.	Ruang Kopsis	1
10.	Ruang Guru	1
11.	Ruang Kepala Sekolah	1
12.	Ruang WKS	1
13.	Ruang BK	1
14.	Ruang TU	1
15.	Ruang PKG	1
16.	Ruang Ta'mir	1
17.	Masjid	1
18.	Kamar mandi Kepala Sekolah	1
19.	Kamar mandi Guru dan Karyawan	1
20.	Kamar mandi Siswa	3
21.	Lapangan olahraga	1
22.	Tempat parkir sepeda siswa	1
23.	Tempat parkir sepeda guru	1
24.	Kantin	1
25.	Gudang	1
26.	Ruang PSB	1
27.	Ruang OSIS	1
28.	Pos Keamanan	2
29.	Ruang Seni	1

16	ADISTYA PINASTI	X MIPA 6	2	2	3	2	2	3	2	2	2	2	22
17	ANANDA PRICIL	X MIPA 6	2	2	3	1	3	2	2	2	3	2	22
18	ANDY KUSUMAJA	X MIPA 6	3	3	2	3	3	2	2	2	3	3	26
19	ARIF NUR R	X MIPA 6	2	3	3	2	2	3	2	3	3	3	26
20	ARTHUR APRIL	X MIPA 6	2	3	2	3	3	3	2	2	2	2	24
21	BERLIANA NABIL	X MIPA 6	2	2	3	1	2	3	2	3	3	1	22
22	BRIANSYAH SATRI	X MIPA 6	2	3	2	3	3	2	2	2	3	2	24
23	CINDY AUDHILA H	X MIPA 6	2	2	3	2	2	2	2	2	2	2	21
24	DITA DWI AYU	X MIPA 6	2	2	3	2	3	3	2	2	2	2	23
25	GILANG MAULAN	X MIPA 6	3	2	3	3	3	3	2	3	3	2	27
26	GOVANDO AGES D	X MIPA 6	3	3	2	3	3	3	3	3	3	3	29
27	HABIB AJI SASMI	X MIPA 6	2	2	2	2	3	3	2	3	2	2	23
28	JOHARI TAQWA R	X MIPA 6	2	2	2	3	3	2	2	2	3	3	24
29	JOURDAN RENALD	X MIPA 6	2	2	3	3	3	3	3	2	2	1	24
30	KELANA MEITA IS	X MIPA 6	1	2	2	2	2	2	2	2	2	2	19
31	MAHENDRA DERA	X MIPA 6	2	2	2	2	3	2	2	2	2	2	21
32	MUHAMAD JUAN	X MIPA 6	3	3	2	3	3	2	2	2	3	2	25
33	NOVA ROSITA A.P	X MIPA 6	3	3	3	3	3	3	2	2	3	3	28
34	RAVITSA AS	X MIPA 6	2	3	3	3	3	2	2	2	2	2	24
35	TEDDY SAM GUSN	X MIPA 6	3	2	3	3	2	2	2	3	3	3	26
Jumlah													845

7	M. FARIS MADANI	X MIPA 2	80
8	NADIYA LISTYASA	X MIPA 2	90
9	NIKE TANZILA H	X MIPA 2	95
10	PUSPITA TIRTA	X MIPA 2	100
11	RISDA AYU NABIL	X MIPA 2	95
12	SADOON ZULFIKA	X MIPA 2	90
13	SHABRINA D. A.	X MIPA 2	90
14	SUKMA NARDI S.	X MIPA 2	85
15	TONDI TAUFIQ A	X MIPA 2	100
16	ADISTYA PINASTI	X MIPA 6	80
17	ANANDA PRICIL	X MIPA 6	90
18	ANDY KUSUMAJA	X MIPA 6	95
19	ARIF NUR R	X MIPA 6	100
20	ARTHUR APRIL	X MIPA 6	95
21	BERLIANA NABIL	X MIPA 6	95
22	BRIANSYAH SATRI	X MIPA 6	80
23	CINDY AUDHILA H	X MIPA 6	90
24	DITA DWI AYU	X MIPA 6	90
25	GILANG MAULAN	X MIPA 6	95
26	GOVANDO AGES D	X MIPA 6	100
27	HABIB AJI SASMI	X MIPA 6	90
28	JOHARI TAQWA R	X MIPA 6	95

Kemudian hasil prosentase jawaban tertinggi dikonsultasikan dengan interpretasi prosentase dari Suharsimi Arikunto. Hasil perhitungan prosentase menunjukkan 65,715 berarti motivasi yang ditimbulkan dari penggunaan strategi pembelajaran tutor sebaya terhadap pencapaian nilai KKM dalam mata pelajaran Pendidikan Agama Islam dinilai “CUKUP BAIK”.

2. Analisis Data Tentang Pengaruh Strategi Pembelajaran Tutor Sebaya Terhadap Pencapaian Nilai KKM Dalam Mata Pelajaran Pendidikan Agama Islam

Untuk mengetahui apakah ada pengaruh penggunaan strategi pembelajaran tutor sebaya terhadap keberhasilan peserta didik mencapai nilai KKM, penulis menggunakan rumus *Regresi Linier*. Adapun langkah-langkahnya adalah sebagai berikut:

a. Merumuskan hipotesis

1) Hipotesis penelitian

H_a : Terdapat pengaruh yang positif, linier dan signifikan antara penggunaan strategi pembelajaran tutor sebaya terhadap pencapaian nilai KKM mata pelajaran Pendidikan Agama Islam

H_0 : Tidak terdapat pengaruh yang positif, linier dan signifikan antara penggunaan strategi pembelajaran tutor sebaya terhadap pencapaian nilai KKM mata pelajaran Pendidikan Agama Islam Hipotesis statistik.

15	25	100	625	10000	2500
16	22	80	484	6400	1760
17	22	90	484	8100	1980
18	26	95	676	9025	2470
19	26	100	676	10000	2600
20	24	95	576	9025	2280
21	22	95	484	9025	2090
22	24	80	576	6400	1920
23	21	90	441	8100	1890
24	23	90	529	8100	2070
25	27	95	729	9025	2565
26	29	100	841	10000	2900
27	23	90	529	8100	2070
28	24	95	576	9025	2280
29	24	95	576	9025	2280
30	19	95	361	9025	1805
31	21	90	441	8100	1890
32	25	95	625	9025	2375
33	28	95	784	9025	2660
34	24	90	576	8100	2160
35	26	100	676	10000	2600
	$\Sigma x = 845$	$\Sigma y = 3260$	$\Sigma x^2 = 20569$	$\Sigma y^2 = 304750$	$\Sigma xy = 78815$

Sumber Variasi	Dk	Jumlah Kuadra (JK)	Rata-rata Jumlah kuadrat (RJK)	F
Total	35	ΣY^2		
Regresi (a)	1	$JK_{\text{reg (a)}} = \frac{(3260)^2}{35}$ $= \frac{10627600}{35}$ $= 303645,714$	$RJK_{\text{reg (a)}} = 303645,714$	
Regresi (b1a)	1	$JK_{\text{reg (b/a)}}$ $= (0,649)(78815)$ $- \frac{(845)(3260)}{35}$ $= 70,927$	$RJK_{\text{reg (b/a)}} = 70,927$	$F_{(\text{sign})} = \frac{70,927}{31,314} = 2,265$
Residu	33	JK_{res} $= 304750 - 70,927$ $- 303645,714$ $= 1033,359$	$RJK_{(E)} = \frac{1033,359}{35 - 2}$ $= 31,314$	
Tuna cocok (TC)	8	$JK_{(TC)}$ $= 1033,359$ $- 726,329 = 306,986$	$RJK_{(TC)} = \frac{306,986}{10 - 2}$ $= 38,373$	$F_{(\text{line})} = \frac{38,373}{29,053}$
Kekeliruan (E)	25	$JK_{(E)} = 726,329$	$RJK_{(E)} = \frac{726,329}{35 - 10}$ $= 29,053$	$= 1,320$

