BAB III

SEJARAH BERDIRINYA MMM, DASAR HUKUM PENDIRIAN MMM, SYARAT MENJADI PARTISIPAN MMM, MEKANISME JUAL BELI *MAVRO* DALAM KOMUNITAS MMM DAN APLIKASI JUAL BELI *MAVRO* DALAM KOMUNITAS MMM DI INDONESIA

A. Sejarah Berdirinya MMM (*Mavrodi Mondial Moneybox*)

MMM didirikan 1989 oleh Sergey Mavrodi, Vyacheslav Mavrodi, dan Olga Melnikova. Ketiganya menggunakan nama keluarga mereka sebagai nama perusahaannya. MMM bermula dengan usaha import komputer dan peralatan kantor. Pada bulan Januari 1992 polisi pajak menuduh MMM menggelapkan pajak. Dan menyebabkan perusahaan mengalami kesulitan memperoleh pembiayaan untuk mendukung operasinya. Kasus inilah yang mengakibatkan kebangkrutan MMM. Menghadapi kesulitan dalam membiayai perdagangan ke luar negeri, perusahaan beralih ke sektor keuangan yaitu jual beli saham. Usaha ini pun tidak mendatangkan hasil yang baik.[1]

Pada bulan Februari 1994 MMM memulai usaha *pyramid scheme* atau *phonzi*.[2] *Pyramid scheme* atau *phonzi* yaitu usaha mengumpulkan dana masyarakat dengan iming-iming pengembalian atau profit yang tinggi.[3] Investor juga wajib merekrut member lain untuk menyetor dananya. Usaha

[1] http://en.wikipedia.org/wiki/MMM_(Ponzi_scheme_company), diakses tanggal 4 april 2015.
[2] Ibid.
[3] Sugraha Prawira R, *Membongkar Fenomena Bisnis Internet*, (Jakarta : Elex Media Komputindo, 2010), 116.

digilib.uinsby.ac.id digilib.uinsby.ac.id digilib.uinsby.ac.id digilib.uinsby.ac.id digilib.uinsby.ac.id digilib.uinsby.ac.id digilib.uinsby.ac.id

ini biasa disamarkan dalam aneka bentuk seperti kospin, MLM, atau aneka bisnis investasi lainnya.

Cara kerja sistem MMM di Rusia berbada dengan Sistem kerja MMM saat ini, karena pada masa itu internet belum berkembang. MMM Rusia menggunakan tiket yang disebut *mavro*, orang-orang membeli tiket *mavro*, dan nilai tiket ini terus-menerus meningkat, yaitu minimal 20% per bulannya, jika seseorang membeli tiket *mavro* senilai Rp. 1000, maka ia bisa menjualnya lagi senilai Rp. 1200 pada bulan berikutnya. Tahapannya sangat sederhana tetapi itu benar-benar bekerja, di sana orang-orang membeli dan menjual tiket *mavro* dengan Slogan "besok tiket *mavro* akan selalu lebih mahal dari hari ini".[4] MMM bisa membayar seperti yang mereka janjikan karena arus uang masuk sangat menakjubkan, semua orang membeli tiket *mavro* dan menjualnya lagi dengan keuntungan, beberapa orang bahkan menggaji diri mereka dengan *mavro*.[5]

MMM tumbuh pesat. Pada bulan Februari 1994, perusahaan mengumumkan janji kepada masyarakat bahwa akan memberikan profit hingga 1.000% per tahun jika menginvestasikan uangnya di perusahannya. MMM mulai agresif mengkampanyekan bisnisnya di media-media sosial seperti televisi, radio, media cetak dan lain-lain. Salah satu faktor penting dalam keberhasilan skema itu adalah dari mulut ke mulut, tetapi sebagian

[4] Eduard, "MMM selayang pandang" dalam http://mmm-club.weebly.com/mmm-selayang-pandang.html diakses 4-april-2015.
[5] Ibid.

digilib.uinsby.ac.id digilib.uinsby.ac.id digilib.uinsby.ac.id digilib.uinsby.ac.id digilib.uinsby.ac.id digilib.uinsby.ac.id digilib.uinsby.ac.id

besar keberhasilan perusahaan berasal dari kampanye iklan yang sangat agresif, yang menarik bagi masyarakat umum.[6]

Rakyat Rusia yang sedang dalam masa transisi reformasi berbondong-bondong menanamkan uangnya di MMM. MMM berhasil mengumpulkan dana dari masyarakat Rusia dalam jumlah yang sangat besar, sampai mencapai 50 juta dolar Amerika (Rp500 Miliar) per hari.[7] MMM tetap berjalan karena *Pyramid Scheme* merupakan usaha legal di Rusia.[8] Dalam waktu 6 bulan piramida ini menjadi sangat populer, dan telah mengumpulkan 25% dari semua uang yang beredar di Rusia.[9]

Dua puluh lima persen peredaran uang di Rusia terkonsentrasi di satu perusahaan yaitu MMM itu terlalu banyak. Karena pengaruh fantastis MMM yang dapat merugikan kepentingan pemerintah Rusia, politisi mulai melakukan provokasi terhadap Sergey Mavrodi, mereka membuat rekayasa supaya MMM membayar denda 50 miliar rubel, dengan tuduhan tidak membayar pajak, meskipun semua informasi yang diberikan membuktikan bahwa MMM telah membayar semuanya.[10]

Sergey Mavrodi ingin menghentikan serangan itu, pembayaran dia hentikan dan meminta semua investornya untuk membuat serangan balik kepada pemerintah. Pada saat itu 10 juta investor bangkit dan melakukan demonstrasi tetapi tidak dihiraukan pemerintah. Semua uang yang

---

[6] Ibid.
[7] http://www.kaskus.co.id/thread/5350d0ee1e0bc3f7278b485c/sejarah-berdirinya-mmm-penipuan-please-jangan-ikutan/ , di akses kamis, 19-03-2015.
[8] Ibid.
[9] Ibid.
[10] Ibid.

digilib.uinsby.ac.id digilib.uinsby.ac.id digilib.uinsby.ac.id digilib.uinsby.ac.id digilib.uinsby.ac.id digilib.uinsby.ac.id digilib.uinsby.ac.id

terkonsentrasi di kantor MMM diambil alih oleh pemerintah dan18 truk berisi uang meninggalkan kantor MMM, dan orang-orang diberitahu bahwa Mavrodi telah mengambil semua uang itu.[11]

Pada tanggal 22 Juli 1994, polisi menutup kantor MMM karena di tuduh tidak membayar pajak.[12] Pada saat itu, *Invest-Consulting*, salah satu anak perusahaan MMM, berhutang lebih dari 50 miliar rubel pajak (senilai $26 juta), dan MMM sendiri berhutang antara 100 miliar dan 3 triliun rubel kepada investor. Setelah kejadian tersebut setidaknya 50 investor kehilangan uang mereka dan akhirnya mereka semua bunuh diri.[13]

Beberapa organisasi dari "investor tertipu" melakukan upaya untuk memulihkan investasi mereka yang hilang, tapi Sergei Mavrodi memanipulasi kemarahan mereka dan mengarahkannya pada pemerintah. Pada Agustus 1994 Mavrodi terpilih menjadi anggota Duma Negara di Rusia (lembaga legislatif di bawah Rusia), dengan dukungan dari "investor tertipu". Ia berpendapat bahwa pemerintah bertanggung jawab untuk orang-orang yang kehilangan uang mereka, dan berjanji untuk memulai sebuah program *pay-back*. Jumlah akhirnya dibayar kembali meskipun jumlahnya sangat kecil dibandingkan dengan jumlah hutang.[14]

Pada bulan Oktober 1995, pemerintah membatalkan hak Mavrodi untuk kekebalan hukum sebagai anggota Duma negara. Pada tahun 1996, ia mencoba untuk mencalonkan diri sebagai presiden Rusia, tetapi sebagian

[11] Ibid.
[12] http://en.wikipedia.org/wiki/MMM_(Ponzi_scheme_company), diakses tanggal 4 april 2015.
[13] Ibid.
[14] Ibid.

digilib.uinsby.ac.id digilib.uinsby.ac.id digilib.uinsby.ac.id digilib.uinsby.ac.id digilib.uinsby.ac.id digilib.uinsby.ac.id digilib.uinsby.ac.id

besar tanda tangan yang ia terima ditolak. Dan MMM menyatakan kebangkrutan pada tanggal 22 September 1997.[15]

Sementara itu diyakini bahwa Sergei Mavrodi meninggalkan Rusia dan pindah ke Amerika Serikat, kemungkinan bahwa ia tinggal di Moskow. Ia mempekerjakan sekelompok mantan agen khusus dan menggunakan uangnya untuk mengubah apartemennya secara teratur agar tidak diketahui pemerintah .[16] Dari persembunyiannya, Mavrodi dengan dibantu rekan dan kerabatnya masih sempat mencoba usaha yang sama. Kali ini dengan menggunakan bisnis "permainan saham" dengan janji pengembalian investasi 200%. Meski pernah jatuh, bisnis Mavrodi masih menarik minat banyak orang. Tidak lama kemudian, bisnis ini kembali bangkrut dan sekitar 20.000 – 275.000 orang kehilangan uang mereka. Kerugian para korban ditaksir mencapai $5,5 juta (sekitar Rp50 milyar).[17]

Mavrodi ditemukan dan ditangkap pada tahun 2003. Mavrodi dihukum dengan berbagai tuntutan, dan dijatuhi hukuman empat setengah tahun penjara.[18] Dia dibebaskan pada tanggal 22 Mei 2007.[19] Kemudian melanjutkan untuk menciptakan skema piramida lagi yang Ia sebut dengan MMM-2011 .

Ditahun 2011 ia telah meluncurkan MMM di India yang disebut dengan MMM India, dimana untuk pertama kalinya MMM menggunakan

[15] Ibid.
[16] Ibid.
[17] Ibid.
[18] Ibid.
[19] Ibid.

digilib.uinsby.ac.id digilib.uinsby.ac.id digilib.uinsby.ac.id digilib.uinsby.ac.id digilib.uinsby.ac.id digilib.uinsby.ac.id digilib.uinsby.ac.id

jaringan internet dan pembayaran lewat *payment processor webmoney,* namun kembali menghadapi kendala oleh para penguasa perbudakan dan kemudian akun *webmoney* MMM 2011 di bekukan.[20] Namun MMM 2011 ini tidak bertahan lama dan mengalami kebangkrutan dan sekali lagi Mavrodi telah merugikan banyak orang. Namun Sergey Mavrodi tidak kehilangan akal untuk menciptakan dan memperbaiki sistemnya. Akhirnya Mavrodi menciptakan sistem baru. Sistem ini dinamakan MMM 2012, yang sampai saat ini masih berjalan.

B. Dasar Hukum Pendirian Komunitas MMM (*Mavrodi Mondial Moneybox*) di Indonesia

Di Indonesia, MMM pertama kali diperkenalkan oleh sejumlah warga negara Rusia sejak Juli 2012. Namun, mereka tidak banyak bergerak karena khawatir MMM akan dianggap menggalang dana dan menipu masyarakat. Selain itu, sistem MMM yang dijalankan dalam bahasa Rusia membuat skema ini pada awalnya tidak berkembang di Indonesia. Pada Oktober 2012, Robertus Julyanto bertemu dengan *Leader* MMM Ukraina bernama Stanislav Boyko, yang fasih berbahasa Inggris.[21]

Pada November 2012, Robertus mulai bergerak mencari orang yang mau bergabung dengan MMM. Dan pada awalnya hanya ada enam orang

[20] FKPI (Forum Komunikasi Persaudaran Indonesia), *The Power of Giving…,* 35.
[21] Rendy Sadikin, Asal Muasal Arisan MMM di Indonesia, dalam http://beta.tribunnews.com/bisnis/2014/08/07/asal-muasal-arisan-mmm-di-indonesia, di akses pada 1 Juni 2015.

digilib.uinsby.ac.id digilib.uinsby.ac.id digilib.uinsby.ac.id digilib.uinsby.ac.id digilib.uinsby.ac.id digilib.uinsby.ac.id digilib.uinsby.ac.id

yang bersedia gabung dengan MMM yaitu, Robertus Julyanto, Firdaus Bawazier, Slamet Riyadi, Manarul Hidayat, Mey Martinez dan Vera Gunawan. Yang saat ini menjadi *Top Leader* di MMM. Dan pada 26 Januari 2013, MMM Indonesia mulai beroperasi dengan 50 partisipan. Hingga sampai saat ini MMM memiliki lebih dari 6 juta Akun. [22]

MMM Indonesia sudah membuat payung hukum untuk mewadahi komunitas MMM, yaitu FKPI (Forum Komunikasi Persaudaraan Indonesia) yang saat ini berganti nama menjadi FKMI (Forum Komunikasi Mavrodian Indonesia). FKMI didirikan dengan tujuan untuk melegalkan secara hukum komunitas MMM Indonesia. FKMI menjadi organisasi yang dibentuk oleh para partisipan MMM yang kegiatannya melakukan pertemuan dan sharing bagi yang mau dan mengadakan bakti sosial ke panti asuhan dengan memberikan sebagian yang kita dapatkan dari hasil MMM meliputi charty atau amal, pendirian sekolah dan lain-lain.[23]

Namun sejak April 2015 MMM mengalami sengketa dengan OJK (Otoritas Jasa Keuangan). OJK menuduh kegiatan investasi yang dilakukan MMM menyerupai *money game* dan *ponzi scheme* yang sangat berisiko. Kegiatan ini bisa menyebabkan terjadinya kegagalan dalam mengembalikan dana masyarakat. Selain itu mekanisme atau model investasi dan jumlah *income* yang ditawarkan MMM patut dicurigai dapat merugikan masyarakat ke depannya. MMM juga tak memiliki izin dari instansi yang berwenang sehingga tidak ada kejelasan tentang bentuk badan hukum dan domisili

[22] Yossi, *Wawancara*, Surabaya, 29 Mei 2015.
[23] FKPI (Forum Komunikasi Persaudaran Indonesia), *The Power of Giving…,* 24.

digilib.uinsby.ac.id digilib.uinsby.ac.id digilib.uinsby.ac.id digilib.uinsby.ac.id digilib.uinsby.ac.id digilib.uinsby.ac.id digilib.uinsby.ac.id

hukum. Alasan lainnya, MMM tidak memiliki struktur organisasi dan penanggungjawab kegiatan. Serta, kegiatan yang dilakukan MMM menggunakan sarana internet dengan server di luar negeri.[24]

Akhirnya pada 16 April 2015 Otoritas Jasa Keuangan (OJK) sebagai regulator sektor jasa keuangan di Indonesia secara resmi memblokir situs bisnis MMM Indonesia. Pemblokiran dilakukan setelah melakukan koordinasi dengan Kementerian Komunikasi dan Informatika (Menkominfo). OJK saat ini sudah melaksanakan tugasnya, terbukti situs MMM Indonesia yaitu http://indonesia-mmm.net/id/ saat ini tidak bisa diakses lagi, meskipun situs utama MMM yaitu mmmoffice.com belum bisa di blokir. Dalam keterangannya, situs ini diblokir sehubungan dengan Peraturan Menteri Kominfo No 19/2014 tentang internet sehat. OJK juga meminta Komisi Penyiaran Indonesia (KPI) segera melarang tayangan iklan MMM di televisi. Dan akhirnya OJK menyatakan bahwa kegiatan komunitas MMM di Indonesia adalah illegal. [25]

C. Syarat Menjadi Partisipan MMM (*Mavrodi Mondial Moneybox*)

1. Syarat Menjadi Manager/Konsultan di Komunitas MMM (*Mavrodi Mondial Moneybox*)

[24] http://www.hukumonline.com/berita/baca/lt552f8b93f0609/berpotensi-resahkan-masyarakat--ojk-minta-situs-mmm-diblokir, Diakses 18 april 2015.
[25] Angga Yudha Pratomo, Situs bisnis MMM Indonesia resmi ditutup OJK, dalam http://www.merdeka.com/uang/situs-bisnis-mmm-indonesia-resmi-ditutup-ojk.html, diakses 18 April 2015.

digilib.uinsby.ac.id digilib.uinsby.ac.id digilib.uinsby.ac.id digilib.uinsby.ac.id digilib.uinsby.ac.id digilib.uinsby.ac.id digilib.uinsby.ac.id

Manager/konsultan MMM adalah orang yang bertugas untuk mendaftarkan dan mengorganisasi anggota di bawahnya.[26] Cara Menjadi manager/konsultan MMM tergantung pada konsultan *upline* (konsultan di atasnya). Konsultan *upline* diperlukan untuk menguji kemampuan calon konsultan dan memastikan bahwa calon konsultan cocok untuk posisi yang dipilih. Konsultan *upline* akan bertanggung jawab atas calon konsultan yang ditunjuk olehnya.[27]

Seorang konsultan harus belajar dan mematuhi peraturan MMM yang ada. Dia harus memiliki komputer pribadi, menginstal dan memiliki akun di Skype dan juga tahu bagaimana menggunakannya. Selain itu seorang calon konsultan harus mampu menjawab pertanyaan tentang aturan yang ditanyakan oleh konsultan *upline*nya.[28]

Seorang konsultan harus berperan aktif dalam sistem MMM, konsultan akan bertanggung jawab untuk mengontrol dan membimbing timnya. Tugas utamanya adalah untuk memberi konsultasi dan mendaftarkan peserta baru.

Selain itu, sebagai konsultan harus tahu tentang semua kegiatan dan *update* yang terjadi di MMM. Dia harus mengerti tentang bagaimana sistem bekerja, bagaimana cara mendaftarkan peserta baru, dan bagaimana menggunakan internet banking. Dia harus tahu tentang bonus

[26] Junaidi, *Wawancara*, Sidoarjo, 15 April 2015.
[27] Ibid.
[28] Ibid.

digilib.uinsby.ac.id digilib.uinsby.ac.id digilib.uinsby.ac.id digilib.uinsby.ac.id digilib.uinsby.ac.id digilib.uinsby.ac.id digilib.uinsby.ac.id

referral dan manajemen, serta mengawasi apa yang terjadi di www.mmmindonesia.com.

Seorang konsultan hanya dapat memiliki satu struktur partisipan di bawahnya. Sebagai contoh, konsultan sepuluh itu tidak bisa merangkap sebagai konsultan seratus di struktur lainnya. Hanya ada satu konsultan sepuluh, seratus, atau seribu.

a. Syarat menjadi konsultan/manajer 10 di MMM adalah :
   1) Menguasai *Back Office*, Sistem dan Ideologi MMM.
   2) Sudah melakukan *Provide Help* (PH) dan *Get Help* (GH) setiap bulan.
   3) *Provide Help* (PH) minimal 1juta setiap bulan.
   4) Total *Provide Help* (PH) 10 *direct referral team* anda minimal 35 juta rupiah.
   5) Membayar iuran Rp. 500.000 untuk FKPI dan Rp. 200.000 untuk jas konsultan.
   6) Mengikuti tes sertifikasi konsultan.
   7) Mengkuti training konsultan.
   8) Mempunyai minimal dua nomor handphone dengan provider yang berbeda.
   9) Mempunyai akun sosial media (facebook dan skype).[29]

b. Tugas utama konsultan :

[29] Cipta Selaras, "Syarat Menjadi Manager MMM", dalam http://www.bisnis3m.com/p/menjadi-manager-mmm.html, diakses 4 april 2015.

digilib.uinsby.ac.id digilib.uinsby.ac.id digilib.uinsby.ac.id digilib.uinsby.ac.id digilib.uinsby.ac.id digilib.uinsby.ac.id digilib.uinsby.ac.id

1) Wajib *online* minimal satu kali sehari untuk mengecek transaksi team.
2) Melakukan aktivasi pendaftaran member baru yang masuk di team.
3) Mengirim notifikasi SMS ke partisipan yang ada tugas *Provide Help* (PH).

   Contoh SMS:
   (Yth. Partisipan MMM, tugas *Provide Help* (PH) anda sudah di ACC, ada tugas transfer untuk anda, silakan login ke akun MMM anda untuk mencatat nama, bank, no. rekening dan melakukan transfer, jika sudah transfer jangan lupa upload bukti transfer ke MMM, batas waktu transfer maksimal anda 44 jam. "konsultan MMM anda").
4) Mengecek message chatbox transaksi partisipan yang meresponnya.
5) Mensupport member via, sms, call, skype, facebook.
6) Saling share dengan member tentang masalah yang dihadapi. Misalnya : kesulitan upload bukti transfer, perpanjang waktu transfer, akun terblokir karena berbagai sebab, kelebihan transfer, salah transfer, upload bukti palsu, dan lain-lain yang terjadi pada sistem MMM.[30]

c. Janji atau sumpah konsultan MMM.
   1) Selalu menjunjung tinggi nama baik MMM.
   2) Selalu melakukan hal-hal terbaik bagi MMM.
   3) Selalu mensupport partisipan dan semua konsultan dalam team.

[30] Ibid.

digilib.uinsby.ac.id digilib.uinsby.ac.id digilib.uinsby.ac.id digilib.uinsby.ac.id digilib.uinsby.ac.id digilib.uinsby.ac.id digilib.uinsby.ac.id

4) Selalu jujur, amanah, serta meberi tauladan contoh yang baik.

5) Siap diturunkan levelnya ke partisipan biasa jika melakukan hal-hal yang tidak bisa di toleransi lagi oleh FKPI (Forum Komunikasi Persaudaraan Indonesia).[31]

d. Reward konsultan MMM

1) Mendapat *reward* 5% dari nominal transaksi PH partisipan.

a) Bonus belum termasuk 10% bonus *derrect referral*.

b) Hanya berlaku untuk *new money* + setelah semua PH *confirmed*.

2) Mendapat bonus affiliate structure dari konsultan di bawahnya.

a) Jika manager 100 dapat 3% dari transaksi.

b) Jika manager 1.000 dapat 1% dari transaksi.

c) Jika manager 10.000 dapat 0.25% dari transaksi.

d) Jika manager 100.000 dapat 0.1% dari transaksi.

e) 3%, 1%, 0.25%, 0.1%, adalah dari transaksi konsultan dibawahnya.

3) Berkesempatan mendapat gaji $2000 per minggu atau $8000 per bulan.[32]

2. Syarat menjadi partisipan biasa di MMM (*Mavrodi Mondial Moneybox*)

Partisipan baru MMM tidak dapat mendaftarkan dirinya sendiri di dalam sistem MMM. Partisipan baru harus mendaftar melalui konsultan/manager MMM. Konsultan/manager inilah yang nantinya akan

[31] Ibid.
[32] Ibid.

digilib.uinsby.ac.id digilib.uinsby.ac.id digilib.uinsby.ac.id digilib.uinsby.ac.id digilib.uinsby.ac.id digilib.uinsby.ac.id digilib.uinsby.ac.id

mendaftarkan para partisipan baru ini. Hal ini dikarenakan agar tidak sembarang orang dapat keluar masuk sistem dengan seenaknya. Konsultan/manager juga bertanggung jawab penuh terhadap tim dibawahnya. Jika ada masalah yang di hadapi oleh partisipan baru, seperti, kesulitan PH, lupa unload bukti transfer, salah transfet, GH macet, dll, maka konsultan/manager itulah yang bertanggung jawab.[33]

Syarat-syarat yang harus dimiliki oleh partisipan baru yang ingin mendaftar di sitem MMM ini adalah :

a. KTP (Kartu Tanda Penduduk).
b. Memiliki rekening di bank.
c. Memiliki email gmail.
d. Nomor handphone yang selalu aktif.

Persyaratan ini akan diserahkan kepada manager untuk didaftarkan. Setelah di daftarkan oleh manager, partisipan baru akan mendapatkan email dan *password* dari manager untuk membuka sistem MMM.[34]

Kemudian langkah selanjutnya mengisi data-data untuk akun MMM. Langkah-langkahnya sebagai berikut :

a. *Login* akun MMM, dengan email dan *password* yang telah diberikan oleh konsultan/manager, seperti pada gambar :

[33] Junaidi, Wawancara, Sidoarjo, 20 April 2015.
[34] Ibid.

digilib.uinsby.ac.id digilib.uinsby.ac.id digilib.uinsby.ac.id digilib.uinsby.ac.id digilib.uinsby.ac.id digilib.uinsby.ac.id digilib.uinsby.ac.id

b. Akan tampil tampilan peringatan seperti dibawah ini :

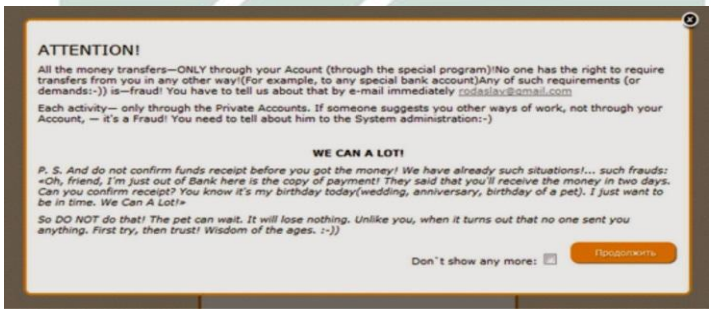

c. Lalu, akan muncul tampilan sebagai berikut :

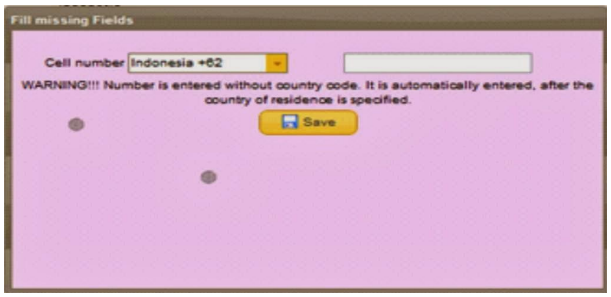

d. Isikan nomor HP tanpa 0, sehingga akan menjadi sebagai berikut :

digilib.uinsby.ac.id digilib.uinsby.ac.id digilib.uinsby.ac.id digilib.uinsby.ac.id digilib.uinsby.ac.id digilib.uinsby.ac.id digilib.uinsby.ac.id

e. Lalu, akan muncul tampilan sebagai berikut :

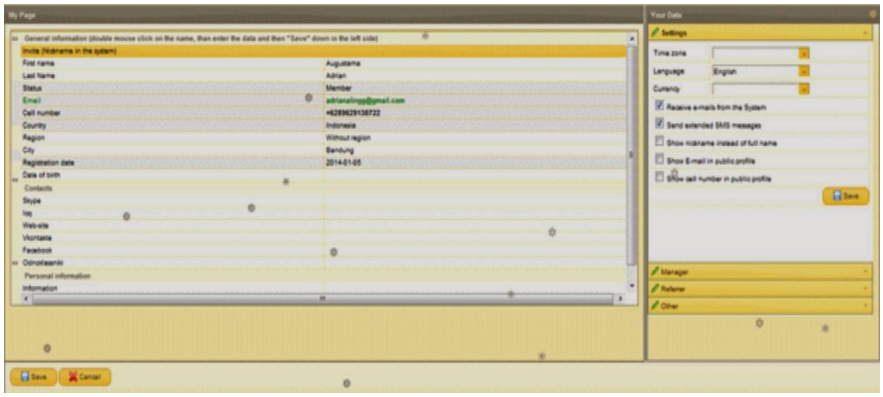

f. Kemudian mengisi bagian "*My Page*" dan "*Your Data*". Seperti gambar :

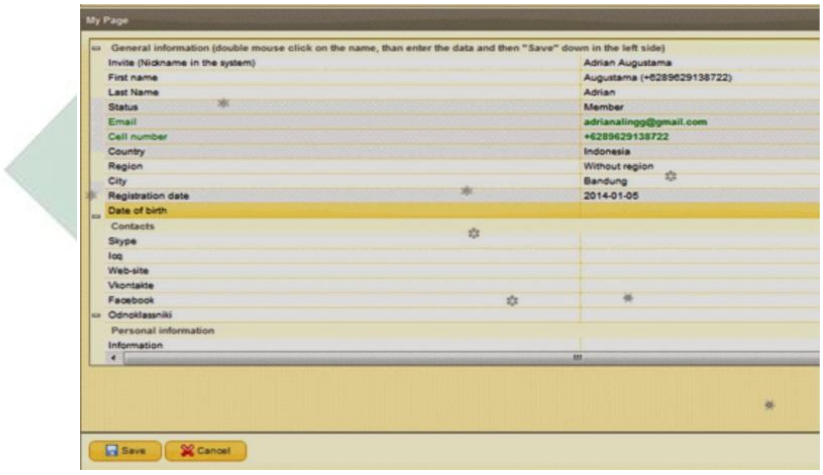

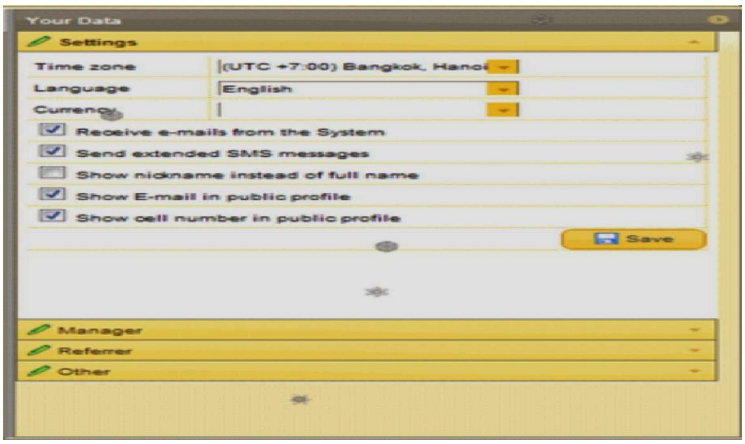

digilib.uinsby.ac.id digilib.uinsby.ac.id digilib.uinsby.ac.id digilib.uinsby.ac.id digilib.uinsby.ac.id digilib.uinsby.ac.id digilib.uinsby.ac.id

g. Kemudian kita akan mengisi bagian *Accounts*. Klik bagian *Accounts*, pilih *Personal Accounts*. Seperti gambar berikut :

h. Kemudian klik bagian *Add*. Seperti gambar :

i. Akan tampil bagian *Add an account* berikut :

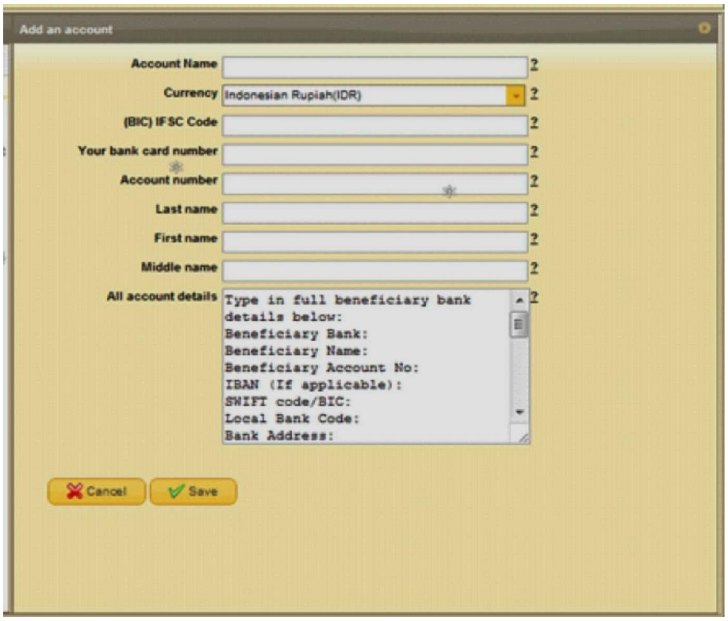

j. Klik *Save*. Kemudian pada bagian *personal accounts* akan muncul data yang tadi telah diisi, dan ini bisa di edit jika ada data yang salah.

k. Partisipan baru siap melakukan PH (*provide help* atau memberi bantuan).[35]

[35] Admin, "Cara Partisipan Baru Mengisi data-data untuk Akun MMM", dalam http://bukumonyet.blogspot.com/2013/09/proses-pendaftaran-mmm.html, di Akses 11 april 2015

digilib.uinsby.ac.id digilib.uinsby.ac.id digilib.uinsby.ac.id digilib.uinsby.ac.id digilib.uinsby.ac.id digilib.uinsby.ac.id digilib.uinsby.ac.id

D. Mekanisme Jual Beli *Mavro* dalam Komunitas MMM di Indonesia

MMM adalah sebuah program finansial yang diciptakan untuk menghubungkan antar partisipan diseluruh dunia yang ingin memberikan bantuan dan mendapatkan bantuan keuangan secara sukarela. Hari ini anda memberikan bantuan, bulan depan anda mendapatkan bantuan begitulah cara kerja sistem MMM.[36]

Setiap partisipan baru yang mendaftar dan bergabung dengan MMM harus memberikan bantuan terlebih dahulu minimal Rp. 1.000.000,- sampai Rp. 10.000.000,- kurs berubah-ubah tergantung IDR terhadap USD. Semua transaksi ini akan dikalkulasikan secara otomatis dan akan muncul di layar akun pribadi setiap partisipan. MMM adalah 100% sistem. Inti dari sistem kerja MMM adalah bekerja sebagai penyedia bantuan teknis bagi para partisipannya dalam melakukan transaksi memberikan bantuan (*buy mavro*) dan dapatkan bantuan (*sell mavro*) untuk mempertemukan kedua transaksi ini.

Sistem ini ada dua tombol utama : *provide help* = memberikan bantuan (*buy mavro*) dan tombol *get help* = dapatkan bantuan (*sell mavro*). Seperti pada gambar :

[36] FKPI (Forum Komunikasi Persaudaran Indonesia), *The Power of Giving…,* 4.

digilib.uinsby.ac.id digilib.uinsby.ac.id digilib.uinsby.ac.id digilib.uinsby.ac.id digilib.uinsby.ac.id digilib.uinsby.ac.id digilib.uinsby.ac.id

Setelah calon mendaftar dan mengisi data pribadi beserta rekening bank yang akan digunakan untuk memberikan bantuan dan mendapatkan bantuan melalui sistem MMM, partisipan harus menekan tombol memberikan bantuan (*buy mavro*), yang berarti partisipan setuju untuk mentransfer uang sesuai kemampuan. Saat mentransfer uang sejumlah bantuan kepada partisipan lain, di *account* MMM akan tertera sejumlah *mavro digital currency* sesuai dengan bantuan yang diberikan. Istilah *mavro* sendiri diambil dari nama belakang pencetus dan pemilik MMM yaitu Sergey Mavrodi seorang ahli matematika senior juga seorang ekonom dari rusia.

Kepada siapa partisipan memberikan bantuan (*buy mavro*) dan mendapatkan bantuan (*sell mavro*)? Jika ingin memberikan bantuan (*buy mavro*), maka sistem akan mencarikan orang yang ingin mendapatkan bantuan (*sell mavro*) dan sebaliknya. Partisipan akan diberi tahu oleh sistem MMM meliputi nama lengkap, nomor rekening bank, nama bank, kode bank dan nomor ponsel, semua ada di dalam sistem MMM. Selanjutnya partisipan wajib melakukan transfer ke rekening tersebut. Partisipan harus melampirkan

digilib.uinsby.ac.id digilib.uinsby.ac.id digilib.uinsby.ac.id digilib.uinsby.ac.id digilib.uinsby.ac.id digilib.uinsby.ac.id digilib.uinsby.ac.id

bukti transfer perbankan, di scan atau do foto format jpeg ukuran maksimum 2 Mb. Kemudian upload bukti transfer tersebut ke member area dalam waktu 48 jam (atau lebih jika ia mendapatkan transfer di akhir pekan atau di hari Minggu). Jika partisipan menolak mengirimkan uang setelah mendapatkan perintah untuk transfer, maka secara otomatis partisipan akan dihapus dari sistem.[37]

Jika pertisipan ingin pendapatkan bantuan (*sell mavro*), maka sistem akan mencarikan orang yang ingin memberikan bantuan (*buy mavro*). Jika sudah ketemu, maka partisipan yang akan memberikan bantuan (*buy mavro*) akan diberi tahu sistem MMM mengenai data partisipan yang ingin mendapatkan bantuan (*sell mavro*) meliputi nama lengkap, nomor rekening bank, kode bank dan nomor ponsel. Selanjutnya partisipan hanya menunggu transferan di rekeningnya. Setelah partisipan mengecek di bank sudah mendapatkan transferan, maka partisipan harus melakukan konfirmasi ke akun MMM dalam waktu 72 jam, kemudian mengisi surat bahagia melalui *letter of happiness*.[38]

Lebih detailnya contoh cara kerja MMM seperti ini, Adi tertarik bergabung dalam komunitas ini dan melakukan pembelian (*buy mavro*) dengan cara *request provide help* atau memberikan bantuan sebesar Rp 1.000.000,- dengan cara mengantri di sistem MMM. Selang beberapa hari, sistem secara *random* memberitahukan kepada Adi bahwa Ani sedang menjual *mavronya* (*sell mavro*). Dalam waktu 48 jam Adi harus menstranfer

[37] Ibid., 5.
[38] Ibid., 6.

digilib.uinsby.ac.id digilib.uinsby.ac.id digilib.uinsby.ac.id digilib.uinsby.ac.id digilib.uinsby.ac.id digilib.uinsby.ac.id digilib.uinsby.ac.id

Rp 1.000.000,- ke rekening Ani, dan *mengupload* bukti transfer asli ke sistem MMM dengan cara *menscannya.* Dan dalam waktu 72 jam Ani harus mengkonfirmasi transaksi Adi, dan transaksi *buy mavro* dan *sell mavro* telah selesai.

Dalam waktu 30 hari lebih (delapan kali perkembangan *mavro* di hari selasa dan kamis), maka secara otomatis nilai *mavro* Adi berkembang menjadi Rp 1.300.000,-. Budi dan Sindy tertarik ikut untuk bergabung di komunitas ini dan diperintahkan sistem harus memberikan bantuan kepada Adi dalam waktu 48 jam. Budi mentransfer Adi Rp 1.000.00,- dan Sindy mentransfer Adi Rp 300.000,-. Setelah ditranfer, budi dan Sindy wajib mengupload bukti transfer asli ke sitem MMM. Permintaan Adi dengan cara menjual *mavronya* sebesar Rp 1.300.000,- telah berhasil, modal awal plus 30% sudah masuk ke rekening Adi. Tugas adi dalam 72 jam harus mengucapkan terimakasih kepada Budi dan Sindy dengan cara mengkorfirmasi transaksi mereka di sistem MMM. Begitupun seterusnya dengan Budi dan Sindy, mereka harus menunggu satu bulan lagi agar nilai *mavro* mereka berkembang dan melakukan *get help* (menjual *mavro*) dan partisipan yang baru ataupun yang lama bisa membeli *mavro* Budi dan Sindy. Karena dalam MMM ini tidak memandang partisipan baru atau lama, member baru atau lama semuanya jika ingin di bantu maka harus membantu dahulu.

digilib.uinsby.ac.id digilib.uinsby.ac.id digilib.uinsby.ac.id digilib.uinsby.ac.id digilib.uinsby.ac.id digilib.uinsby.ac.id digilib.uinsby.ac.id

E. Aplikasi Jual Beli *Mavro* dalam Komunitas MMM di Indonesia

Peneliti mencoba untuk bergabung dengan komunitas MMM ini dan ingin membuktikan kebenaran sistem MMM ini juga sebagai langkah awal dalam melakukan penelitian. Akhirnya peneliti melakukan PH 1 juta rupiah. Setelah satu bulan menunggu yakni perkembangan *mavro* sampai 30%, peneliti akhirnya melakukan penarikan *mavro,* yang sudah berubah menjadi Rp 1.300.000,-. Setelah melakukan GH peneliti menunggu orang yang akan disuruh transfer oleh sistem MMM ke rekening peneliti. Satu hari berlalu, tetapi belum juga mendapatkan pasangan, dua hari berlalu belum juga mendapatkan pasangan, satu minggu berlalu belum juga mendapatkan pasangan, hingga satu bulan berlalu belum juga mendapatkan pasangan.

Akhirnya peneliti melakukan penelusuran dikantor MMM yang beralamat di Ruko Frontage Road Ahmad Yani Blok O-151 Jl. Ahmad Yani 151 Surabaya. Setelah melakukan wawancara dengan para konsultan di kantor MMM tersebut, peneliti menemukan sebuah informasi yang menarik mengenai MMM. Ternyata MMM sedang bersengketa dengan pihak OJK (Otoritas Jasa Keuangan) dan hal inilah yang menyebabkan macetnya sistem MMM di Indonesia. Sistem MMM menjadi *slow mode*. *Slow mode* adalah suatu tindakan yang dilakukan oleh pengelola sistem MMM untuk menjaga agar sistem MMM tidak *restart* seperti pada bulan Agustus 2014 yang lalu.[39]

Dalam keadaan *Slow mode* sistem MMM masih tetap berjalan, akan tetapi sangat lambat. Hal ini dilakukan karena jumlah PH dan GH tidak

[39] Denny P, wawancara, Surabaya, 28 Mei 2015.

digilib.uinsby.ac.id digilib.uinsby.ac.id digilib.uinsby.ac.id digilib.uinsby.ac.id digilib.uinsby.ac.id digilib.uinsby.ac.id digilib.uinsby.ac.id

seimbang, jumlah partisipan yang melakukan GH lebih banyak dibandingkan dengan yang melakukan PH. Menurut Denny *slow mode* adalah langkah yang tepat yang diambil oleh Sergey Mavrodi agar menjaga sistem tidak *restart*. Karena jika *restart* maka *mavro* lama akan hilang, jumlah *mavro* akan di kembalikan mulai dari awal PH.[40]

Sebelum MMM bersengketa dengan OJK MMM berjalan dengan sangat lancar, PH juga sangat tinggi, GH juga tidak pernah macet, semua berjalan normal, partisipan baru juga semakin hari semakin bertambah. Tetapi sejak April 2015 lalu OJK menuduh MMM sebagai skema Ponzi, yang berpotensi dapat menyebabkan kegagalan dalam mengembalikan uang masyarakat,yang akhirnya akan menyebabkan kerugian. Akhirnya OJK meminta Kominfo untuk memblokir situs-situs yang terkait dengan MMM. OJK juga meminta KPI (Komisi Penyiaran Indodesia) agar melarang iklan MMM di televisi dan media-media lainnya.[41]

Hal ini menimbulkan dampak yang sangat besar bagi para partisipan MMM. Persengketaan antara OJK dan MMM mengakibatkan sistem MMM yakni *mavro* 30% menjadi *slow mode*. Penjualan *mavro* melalui GH menjadi macet, GH sangat lama untuk menemukan pasangan yang saling transfer. Pembelian *mavro* melalui PH juga macet, partisipan yang ingin PH tidak segera dicarikan pasangan oleh sistem. Para anggota komunitas MMM akhirnya menjadi gelisah, mereka ketakutan bahwa uangnya yang terlanjur di

[40] Ibid.
[41] Ibid.

digilib.uinsby.ac.id digilib.uinsby.ac.id digilib.uinsby.ac.id digilib.uinsby.ac.id digilib.uinsby.ac.id digilib.uinsby.ac.id digilib.uinsby.ac.id

investasikan ke akun MMM akan hilang. Pasalnya bukan lagi puluhan ribu rupiah melainkan sudah ratusan juta rupiah.[42]

Untuk menyelesaikan perkara dengan OJK pihak MMM sudah melakukan negosiasi dengan OJK. Namun sampai saat ini masih belum menemukan titik penyelesaian, situs-situs MMM dan iklan-iklan di media-media masih belum di izinkan. Sergey Mavrodi sebagai pendiri MMM tidak tinggal diam menghadapi situasi MMM yang kacau di Indonesia. Akhirnya Ia menciptakan sistem baru yang di namakan *mavro* 100%. *Mavro* 100% tidak jauh beda dengan *mavro* 30%, yang menjadi perbedaan hanya bonus atau *reward*nya. *Mavro* 100% menawarkan *reward* yang sangat fantastis yaitu pengembalian dana hingga 100% perbulan. Hal ini dilakukan Mavrodi untuk mengisi kekosongan pada sistem lama yaitu *mavro* 30% yang masih *slow mode*. Sambil menunggu *normal mode* pada *mavro* 30% dan juga menunggu selesainya sengketa dengan OJK.

Menurut Yossi dan Denny salah seorang konsultan MMM yang peneliti temui di kantor MMM di Surabaya, tegasnya *mavro* 100% ini berjalan dengan sangat lancar, para partisipan MMM mulai beralih ke *mavro* 100% ini sambil menunggu yang mavro 30% normal kembali.

> "Tampaknya para anggota MMM ini masih sangat percaya pada sistem MMM yang sangat luar biasa ini, hal ini terbukti dengan sangat lancarnya mavro 100% ini. Jika kami melakukan GH, tidak sampai 1 hari sudah menemukan pasangan."[43]

[42] Ibid.
[43] Ibid.

digilib.uinsby.ac.id digilib.uinsby.ac.id digilib.uinsby.ac.id digilib.uinsby.ac.id digilib.uinsby.ac.id digilib.uinsby.ac.id digilib.uinsby.ac.id

Masyarakat Indonesia masih percaya dengan investasi yang menjanjikan keuntungan yang banyak tanpa harus bekerja keras. Masyarakat Indonesia seakan tidak menghiraukan resiko permainan uang seperti ini akan menimbulkan banyak kerugian. Masyarakat Indonesia seakan tidak mau tau akan hal itu yang mereka fikirkan adalah bagaimana agar cepat kaya dengan cara instan dan tidak bekerja keras. Mereka tidak mau menelusuri sejarah dari MMM ini, padahal dulu di Rusia MMM ini mengalami kebangkrutan dan menyebabkan jutaan orang kehilangan uang mereka bahkan banyak yang frustasi dan bunuh diri akibat banyaknya kerugian yang dialami oleh para partisipan MMM di Rusia. Dan akhirnya Sergey Mavrodi di penjara akibat perbuatannya tersebut. Tetapi masyarakat Indonesia seakan tidak mau tau tentang masa kelam MMM, yang mereka fikirkan hanyalah ingin menjadi kaya dengan cara cepat tanpa bekerja keras. Mental-mental seperti inilah yang harus dihilangkan dalam peradaban masyarakat Indonesia.

digilib.uinsby.ac.id digilib.uinsby.ac.id digilib.uinsby.ac.id digilib.uinsby.ac.id digilib.uinsby.ac.id digilib.uinsby.ac.id digilib.uinsby.ac.id