

**EFEKTIVITAS BULETIN "FLASH NEWS" NEW MEDIAN  
TERHADAP PENGETAHUAN KARYAWAN MENGENAI  
INFORMASI PERUSAHAAN  
(Studi di PT. Jasa Marga (Persero) Tbk Cabang Surabaya-Gempol)**

**SKRIPSI**

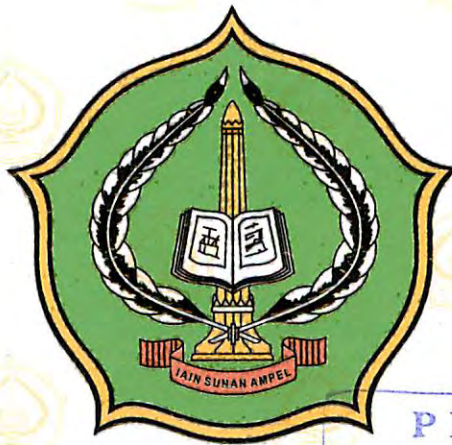

**Diajukan Kepada Institut Agama Islam Negeri Sunan Ampel Surabaya Untuk  
Memenuhi Salah Satu Syarat Memperoleh Gelar  
Sarjana Ilmu Sosial (S.Sos) Dalam Bidang Ilmu Komunikasi**



**PERPUSTAKAAN  
IAIN SUNAN AMPEL SURABAYA**

**No. KLAS**

**No. REG :**

**ASAL BUKU :**

**TANGGAL :**

**Oleh :**

**Laila Fariha  
NIM. B06207016**

**INSTITUT AGAMA ISLAM NEGERI SUNAN AMPEL SURABAYA  
FAKULTAS DAKWAH  
PROGRAM STUDI ILMU KOMUNIKASI  
JULI 2011**

**PERNYATAAN KEASLIAN KARYA**  
**PENULISAN SKRIPSI**

Bismillahirrahmanirrahim

Yang bertanda tangan di bawah ini, saya :

Nama : LAILA FARIHA  
NIM : B06207016  
Prodi : Ilmu Komunikasi – Public Relations  
Alamat : JL Golf 2 NO 54 Jogoloyo RT 02 RW 03 Kelurahan  
Gunungsari Kecamatan Dukuh Pakis Surabaya.

Menyatakan dengan sesungguhnya bahwa :

- 1) Skripsi ini tidak pernah dikumpulkan kepada lembaga pendidikan tinggi manapun untuk mendapatkan gelar akademik apapun.
- 2) Skripsi ini adalah benar-benar hasil karya saya secara mandiri dan bukan merupakan hasil plagiasi atas karya orang lain.
- 3) Apabila dikemudian hari terbukti atau dapat dibuktikan skripsi ini sebagai hasil plagiasi, saya akan bersedia menanggung segala konsekuensi hukum yang terjadi.

Surabaya, 07 Juli 2011

Yang Menyatakan

  
**Laila Fariha**

NIM. B06207016

## PERSETUJUAN PEMBIMBING SKRIPSI

Nama : Laila Fariha  
NIM : B06207016  
Jurusan : Ilmu Komunikasi  
Minat Studi : Public Relations  
Judul : EFEKTIVITAS BULETIN "FLASH NEWS" NEW  
MEDIAN TERHADAP PENGETAHUAN KARYAWAN  
MENGENAI INFORMASI PERUSAHAAN (Studi di PT  
Jasa Marga (Persero) Tbk Cabang Surabaya-Gempol).

Skripsi ini telah diperiksa dan disetujui oleh dosen pembimbing untuk diujikan.

Surabaya, 07 Juli 2011

Dosen Pembimbing

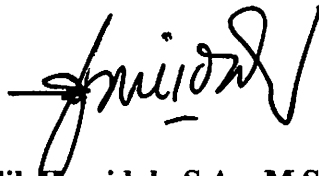

**Lilik Hamidah, S.Ag, M.Si**  
**NIP. 197312171998032002**

## PENGESAHAN TIM PENGUJI

Skripsi Oleh Laila Fariha ini telah dipertahankan di depan Tim Penguji Skripsi

Surabaya, 07 Juli 2011

Mengesahkan  
Institut Agama Islam Negeri Sunan Ampel Fakultas Dakwah



Dekan

Dr. H. Aswadi, M.Ag

NIP. 196004121994031001

Ketua

Lilik Hamidah, S.Ag, M.Si

NIP. 197312171998032002

Sekretaris

Wahyu Ilaihi, M.A

NIP. 197804022008012026

Penguji I

Yusuf Amrozi, M.MT

NIP. 197607032008011014

Penguji II

Nikmah Hadiati Salisah, S.IP, M.Si

NIP. 197301141999032004













## DAFTAR GAMBAR

Gambar 3.1 : Logo PT Jasa Marga .....	51
Gambar 3.2 : Struktur Organisasi PT Jasa Marga (Persero) Tbk Cabang Surabaya-Gempol.....	58















Tabel 1. 1

Penelitian Terdahulu Yang Relevan

NO.	Nama Peneliti	Jenis Karya	Tahun Penelitian	Metode Penelitian	Hasil Temuan Penelitian	Tujuan Penelitian	Perbedaan
1.	Fitriana	Skripsi	2007	Kuantitatif, Survey	Majalah INKREAS ditinjau dari segi kategori informasi memiliki pengaruh terhadap kreativitas siswa SMA Negri 1 Kamal Madura. Majalah INKREAS memiliki pengaruh signifikan sebesar 27,02% terhadap kreativitas siswa SMA Negri 1 Kamal Madura.	Untuk mengetahui dan menjelaskan pengaruh majalah INKREAS terhadap kreativitas siswa SMA 1 Kamal Madura. Untk mengetahui dan menjelaskan tingkat pengaruh majalah INKREAS terhadap kreativitas siswa SMA 1 Kamal Madura.	Perbedaan pada penelitian ini dengan penelitian sebelumnya antara lain: Fokus Penelitian Subyek, Objek, Lokasi Penelitian.

2.	Fitri Azizah	Skripsi	2007	Kuantitatif	Ada efektivitas brosur penerimaan Mahasiswa baru IAIN dalam meningkat-kan minat calon Mahasiswa bagi siswa SMA NU 1 Gresik.	Ingin mengetahui ada tidaknya efektifitas brosur penerimaan Mahasiswa baru IAIN dalam meningkat-kan minat calon Mahasiswa bagi siswa SMA NU 1 Gresik.	Perbedaan pada penelitian ini dengan penelitian sebelumnya antara lain: Subyek, Objek, Lokasi Penelitian.
----	--------------	---------	------	-------------	---	---	---





























### BAB III PENYAJIAN DATA

Deskripsi Subyek berisi tentang gambaran profil responden seperti (Unit Kerja dan Jenis Kelamin). Deskripsi Obyek penelitian berisi penjelasan tentang buletin “Flash News” New Median. Sedangkan Lokasi Penelitian menggambarkan tempat penelitian yang dilakukan. Deskripsi data penelitian berisi tentang data yang diperoleh dari angket dengan format yang disesuaikan dengan rumus statistik.

### BAB IV ANALISIS DATA

Pada bagian ini peneliti membahas tentang pengujian hipotesis menggunakan (Rumus koefisien korelasi sederhana *Product Moment* dan Uji-t untuk mengukur tingkat efektivitas), serta pembahasan hasil penelitian.

### BAB V PENUTUP

Bagian ini berisikan tentang kesimpulan dan keseluruhan hasil penelitian, juga tidak ketinggalan adalah rekomendasi yang diajukan oleh penulis agar peneliti selanjutnya lebih baik lagi dalam melakukan penelitian.

























- (1) Jurnal Audio: Berita dapat direkam pada sebuah pita kaset yang bisa diputar ulang kapan saja oleh semua karyawan, baik di kantor, di tengah perjalanan, maupun di rumah.
- (2) Jurnal Video : Suatu peristiwa atau acara juga bisa direkam melalui kamera video. Keunggulan dari jurnal bentuk baru ini adalah lebih jelas dalam menggambarkan situasi sehingga apa yang hendak ditampilkan lebih mudah dipahami. Jurnal internal berupa video ini hampir sama dengan siaran berita TV.
- (3) Pada setiap berlangsungnya suatu acara yang dinilai penting, perekaman dapat dilakukan agar bisa dipertontonkan kepada khalayak luas.
- (4) Video Perusahaan : Ini merupakan perkembangan lebih jauh dari jurnal video berupa jaringan komunikasi televisi di perusahaan yang ditransmisikan melalui satelit sepanjang hari ke berbagai cabang dan unit perusahaan.
- (5) Koran Elektronik : Ini adalah suatu jaringan komunikasi melalui komputer, dimana komputer induk disambungkan dengan sejumlah besar komputer pribadi yang memiliki alat pencetak.

## **5. Definisi Buletin**

Buletin adalah suatu media komunikasi visual yang berbentuk kumpulan-kumpulan lembaran-lembaran atau buku yang diusahakan secara teratur oleh suatu organisasi, dimana di dalamnya dimuat pernyataan-pernyataan resmi dan singkat serta berguna bagi publik.

Buletin berarti juga penerbitan berkala yang diselenggarakan oleh suatu organisasi, biasanya terdiri dari beberapa hal dan berisi informasi, buletin merupakan suatu terbitan berkala yang biasanya dikeluarkan oleh perusahaan untuk menyebarkan informasi tentang segala sesuatu yang berhubungan dengan perusahaan dan juga untuk membina hubungan baik antara pihak manajemen perusahaan dengan para karyawan sebagai pembacanya.

Buletin sebagai bahan cetakan yang teratur berbentuk seperti majalah, Jurnal internal yang memiliki format majalah biasanya berukuran A4 (297 x 210) mm. Jurnal itu dicetak atau bisa juga melalui teknik yang lebih canggih, seperti teknik litografi dan fotografi.

Frekuensi penerbitan buletin bervariasi bisa harian, mingguan, bulanan, dwibulan, atau triwulan. Tujuan utama diterbitkannya buletin atau jurnal internal berbeda-beda tiap perusahaan, secara umum tujuannya adalah untuk memberitahukan berita-berita yang berkaitan dengan perusahaan, idealnya setiap jurnal memiliki ciri khas tertentu yang berkaitan dengan isinya. Buletin harus disesuaikan dengan keseluruhan program humas dan dijadikan sebagai wahana dalam rangka mencapai tujuan perusahaan.



















Berdasarkan hasil sebaran angket yang diterima peneliti, telah diperoleh data bahwasanya responden yang terlibat dalam kegiatan penelitian ini adalah sebanyak 58 karyawan. Angka 12% pada grafik menunjukkan presentase karyawan Unit Kerja Bagian Pemeliharaan diatas adalah mewakili 7 orang karyawan, angka 18% pada grafik menunjukkan presentase karyawan Unit Kerja Bagian Keuangan diatas mewakili 11 orang karyawan, angka 29% pada grafik menunjukkan presentase karyawan Unit Kerja Bagian MPT diatas adalah mewakili 17 orang karyawan, angka 10% pada grafik menunjukkan presentase karyawan Unit Kerja Bagian MLL mewakili 6 orang karyawan, sedangkan angka 31% pada grafik menunjukkan presentase karyawan Unit Kerja Bagian SDM dan Umum mewakili 18 orang karyawan.

Dari grafik diatas dapat disimpulkan bahwa kegiatan penelitian ini didominasi oleh karyawan Unit Kerja Bagian SDM dan Umum. Hal ini dikarenakan bagian SDM dan Umum paling banyak memiliki sub bagian kerja diantaranya Sub Bagian SDM, Sub Bagian Umum, Sub Bagian PU dan PKBL, serta Sub Bagian Logistik. Sehingga bagian SDM dan Umum memiliki paling banyak karyawan.

## **2. Deskripsi Profil Media**

Sesuai dengan obyek penelitian yang dijelaskan di muka, peneliti akan menjelaskan tentang Buletin "Flash News" New Median. Buletin "Flash News" New Median merupakan salah satu media internal di PT Jasa Marga (Persero) Tbk Cabang Surabaya-Gempol.



- b) Meningkatkan pengetahuan karyawan.
- c) Mendorong dan menjadi wadah minat karyawan untuk menulis berita.

”Flash News” New Median menyampaikan informasi dari manajemen, dan karyawan internal sendiri. Untuk mendapatkan ini semua, crew New Median harus berburu berita, tidak boleh menunggu untuk mendapatkan berita. Karena “Flash News” New Median ini diterbitkan secara mingguan.

Bagi pengurus, reporter yang berkemampuan menulis kurang memadai, bukan merupakan masalah, yang penting bagaimana dia mampu dan mau menyajikan data berdasarkan fakta sebanyak mungkin.

Buletin “Flash News” New Median memiliki waktu terbit mingguan, dimana proses penerbitan dilakukan oleh pengurus New Median. Dalam buletin “Flash News” New Median menyajikan berbagai informasi perusahaan yang ditujukan untuk karyawan, oleh sebab itu pihak yang terkait dalam pengelolaan New Median memiliki Motto bahwa New Median sebagai “Jembatan Komunikasi Karyawan”.

Motto tersebut dimaksudkan agar media internal tidak hanya sebagai tempat penampungan berita saja, namun media internal ini merupakan wadah untuk menjembatani pihak manajemen kepada karyawan dalam menginformasikan semua kegiatan perusahaan. Khususnya kegiatan yang ada di internal PT Jasa Marga (Persero) Tbk Cabang Surabaya-Gempol. Semoga, melalui media ini, komunikasi dari pihak manajemen bisa diterima oleh karyawan, guna kemajuan

















**c. Visi dan Misi Perusahaan**

## 1. Visi

“Menjadi Perusahaan Modern dalam bidang pengembangan dan pengoperasian jalan tol, serta menjadi pemimpin (leader) dalam jalan tol dengan mengoperasikan jalan tol di Indonesia serta memiliki daya saing yang tinggi di tingkat Nasional dan Regional”.

## 2. Misi

- a) Menambah panjang jalan tol secara berkesinambungan, sehingga perusahaan menguasai paling sedikit 50% panjang jalan tol di Indonesia.
- b) Usaha terkait lainnya dengan memaksimalkan pemanfaatan potensi keuangan perusahaan.
- c) Meningkatkan mutu dan efisiensi jasa pelayanan jalan tol melalui penggunaan teknologi yang optimal dan penerapan kaidah-kaidah manajemen perusahaan modern dengan tata kelola yang baik.

**d. Budaya Kerja PT Jasa Marga (Persero) Tbk Cabang Surabaya-Gempol (JM Surgem) 1-3-6**

## 1. Safety

Bekerja secara aman dengan meminimalkan resiko dan patuh terhadap peraturan yang berlaku. Sasaran Mutu :

- (a) Kecelakaan Nihil.
- (b) Tidak ada Gangguan Kamtibnas.















Gambar 3.2  
STRUKTUR ORGANISASI PT JASA MARGA (PERSERO) Tbk.  
CABANG SURABAYA-GEMPOL

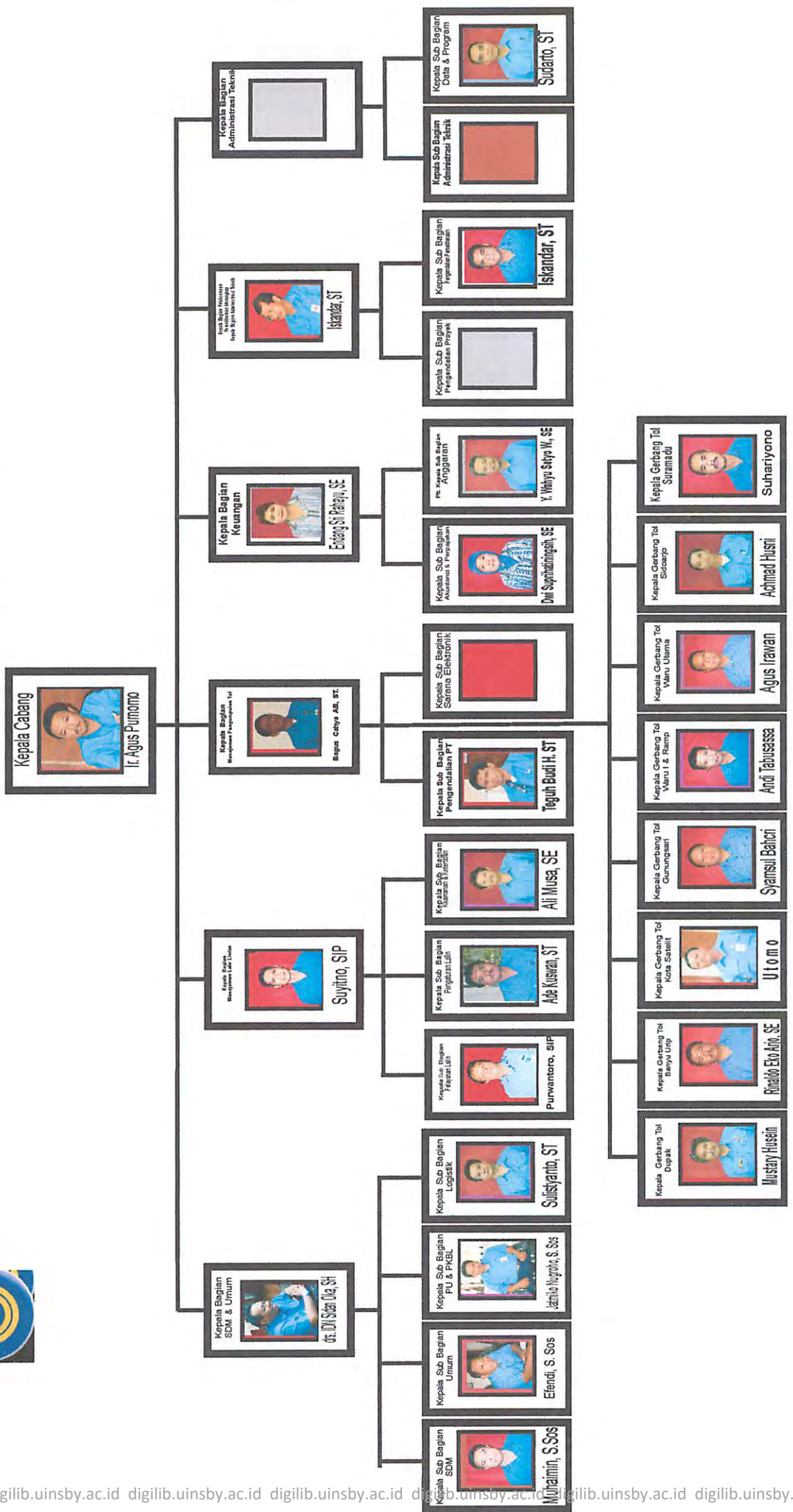



bertujuan untuk mengetahui efektif tidaknya buletin “Flash News” New Median terhadap pengetahuan karyawan mengenai informasi perusahaan. Angket berisi 10 pernyataan dalam variabel terikat (Y) yang bertujuan untuk mengetahui sejauhmana tingkat keefektifan buletin “Flash News” New Median terhadap pengetahuan karyawan mengenai informasi perusahaan.

Untuk mengukurnya dilakukan pemberian *scoring* oleh peneliti dengan memberikan empat alternatif jawaban. *Scoring* dilakukan dengan cara menentukan skor pada tiap item pernyataan sehingga diperoleh skor total dari tiap kuesioner tersebut untuk masing-masing individu. Selanjutnya hasil yang diperoleh akan diinterpretasikan. Adapun skor untuk tiap-tiap item adalah sebagai berikut:

- a. Sangat Setuju (SS) : Mendapat Skor 4
- b. Setuju (S) : Mendapat Skor 3
- c. Tidak Setuju (TS) : Mendapat Skor 2
- d. Sangat Tidak Setuju (STS) : Mendapat Skor 1

Dari hasil penelitian yang dilakukan peneliti telah diketahui sebagaimana data yang telah diperoleh dari lapangan menunjukkan hasil rekapitan yang terdapat pada lampiran tabel 3.1 dan tabel 3.2.

Setelah jumlah data diketahui, maka langkah selanjutnya yang akan dilakukan peneliti adalah menganalisis data tersebut dengan program SPSS *for windows* versi 16 Untuk mengetahui efektif tidaknya buletin “Flash News” New Median terhadap pengetahuan karyawan mengenai informasi perusahaan. Dengan demikian dalam penelitian ini akan

















Berdasarkan hasil koefisien korelasi tersebut dapat dipahami bahwa korelasinya bersifat positif, artinya semakin tinggi tingkat membaca buletin “Flash News” New Median maka semakin tinggi tingkat pengetahuan karyawan mengenai informasi perusahaan. Dengan memperhatikan harga koefisien korelasinya berarti efektivitas buletin “Flash News” New Median terhadap pengetahuan karyawan mengenai informasi perusahaan memiliki sifat korelasi yang kuat sekali.





Dalam uji-t nilai t hitung  $> t$  tabel ( $5,7 > 2,003$ ) dan P value ( $0,000 < 0,05$ ) maka  $H_0$  ditolak dan  $H_a$  diterima. Artinya bahwa ada Ada efektivitas buletin “Flash News” New Median terhadap pengetahuan karyawan mengenai informasi di PT Jasa Marga (Persero) Tbk Cabang Surabaya-Gempol. Karena t hitung nilainya positif, maka berarti keefektifan buletin “Flash News” New Median bernilai positif dan signifikan terhadap pengetahuan karyawan mengenai informasi di PT Jasa Marga (Persero) Tbk Cabang Surabaya-Gempol.

## B. REKOMENDASI

Dari hasil penelitian dan uraian di atas, maka peneliti memberikan beberapa saran yang mungkin bisa dijadikan bahan pertimbangan bagi beberapa pihak, seperti:

### 1. PT Jasa Marga (Persero) Tbk Cabang Surabaya-Gempol

Bagi perusahaan menjadi hal yang terpenting dalam melakukan komunikasi media *public relations* baik internal maupun eksternal perusahaan. Komunikasi media *public relations* dapat membantu kelancaran karyawan dalam memperoleh informasi yang ada di perusahaan. Dengan adanya media khususnya media internal buletin “Flash News” New Median memiliki keefektifan untuk memperoleh informasi perusahaan, dan meningkatkan pengetahuan karyawan.

### 2. Fakultas Dakwah Atau Program Studi Komunikasi

Komunikasi media *public relations* merupakan salah satu hal yang paling penting dalam melakukan komunikasi bermedia. Sehingga, fakultas Atau Program Studi diharapkan dapat memberikan pengetahuan lebih

tentang bagaimana melakukan komunikasi media *public relations* yang tepat, khususnya dalam mata kuliah *Public Relations* dan juga mahasiswa dituntut untuk lebih berperan aktif dalam menganalisa kasus maupun turun langsung ke lapangan untuk lebih mengetahui proses komunikasi bermedia secara tepat.

