PENERAPAN SISTEM *ACCURATE* PADA ARUS KAS DI CV. ANUGRAH UNIKA MEKANIK SIDOARJO (TAHUN 2017-2018)

SKRIPSI

OLEH:

ANANTA DWI SETYO

NIM : G72214018

UNIVERSITAS ISLAM NEGERI SUNAN AMPEL SURABAYA

FAKULTAS EKONOMI DAN BISNIS ISLAM

PROGRAM STUDI AKUNTANSI

SURABAYA

2019

PERNYATAAN KEASLIAN

Yang bertanda tangan dibawah ini saya:

Nama : Ananta Dwi Setyo

NIM : G72214018

Fakultas/Prodi : Ekonomi dan Bisnis Islam/Akuntansi

Judul Skripsi : Penerapan Sistem Accurate Pada Arus Kas Di Cv. Anugrah Unika Mekanik Sidoarjo Tahun 2017-2018

Dengan sungguh-sungguh menyatakan bahwa skripsi ini secara keseluruhan adalah hasil penelitian/karya saya sendiri, kecuali pada bagian-bagian yang dirujuk sumbernya.

Surabaya, 29 Januari 2019
Saya yang menyatakan,

METERAI TEMPEL
84F5CAFF422773536
6000
ENAM RIBU RUPIAH

Ananta Dwi Setyo
NIM. G72214018

PERSETUJUAN PEMBIMBING

Skripsi yang ditulis oleh Ananta Dwi Setyo / NIM.G72214018 ini telah diperiksa dan disetujui untuk dimunaqasahkan.

Surabaya, 29 Januari 2019

Pembimbing

Imam Buchori, SE., M.Si.
NIP. 196809262000031001

PENGESAHAN

Skripsi yang ditulis oleh Ananta Dwi Setyo NIM. G72214018 ini telah dipertahankan di depan sidang Majelis Munaqasah Skripsi Program Studi Akuntansi Fakultas Ekonomi dan Bisnis Islam UIN Sunan Ampel Surabaya pada hari Rabu, 01 Februari 2019 dan dapat diterima sebagai salah satu persyaratan untuk menyelesaikan program sarjana strata satu bidang Akuntansi.

Majelis Munaqasah Skripsi :

Penguji I

Imam Buchori, SE, M.Si
NIP. 196809262000031001

Penguji II

Andhy Permadi, M.Kom
NIP. 198110142014031002

Penguji III

Ana Toni Roby Candra Yudha, M.SEI
NIP. 201603311

Penguji IV

Nurul Lathifah, S.A., M.A.
NIP. 198905282018012001

Surabaya,01 Februari 2019
Mengesahkan,
Fakultas Ekonomi dan Bisnis Islam
Universitas Islam Negeri Sunan Ampel Surabaya
Dekan,

Dr. H. Ali Ali Arifin, MM
NIP. 196212141993031002

KEMENTERIAN AGAMA
UNIVERSITAS ISLAM NEGERI SUNAN AMPEL SURABAYA
PERPUSTAKAAN
Jl. Jend. A. Yani 117 Surabaya 60237 Telp. 031-8431972 Fax.031-8413300
E-Mail: perpus@uinsby.ac.id

LEMBAR PERNYATAAN PERSETUJUAN PUBLIKASI
KARYA ILMIAH UNTUK KEPENTINGAN AKADEMIS

Sebagai sivitas akademika UIN Sunan Ampel Surabaya, yang bertanda tangan di bawah ini, saya:

Nama : ANANTA DWI SETYO
NIM : G72214018
Fakultas/Jurusan : FEBI/AKUNTANSI
E-mail address : anantadwi.ad@gmail.com

Demi pengembangan ilmu pengetahuan, menyetujui untuk memberikan kepada Perpustakaan UIN Sunan Ampel Surabaya, Hak Bebas Royalti Non-Eksklusif atas karya ilmiah :
☑ Sekripsi ☐ Tesis ☐ Desertasi ☐ Lain-lain (.....)
yang berjudul :

PENERAPAN SISTEM ACCURATE PADA ARUS KAS DI CV. ANUGRAH UNIKA MEKANIK SIDOARJO TAHUN 2017-2018

beserta perangkat yang diperlukan (bila ada). Dengan Hak Bebas Royalti Non-Ekslusif ini Perpustakaan UIN Sunan Ampel Surabaya berhak menyimpan, mengalih-media/format-kan, mengelolanya dalam bentuk pangkalan data (database), mendistribusikannya, dan menampilkan/mempublikasikannya di Internet atau media lain secara ***fulltext*** untuk kepentingan akademis tanpa perlu meminta ijin dari saya selama tetap mencantumkan nama saya sebagai penulis/pencipta dan atau penerbit yang bersangkutan.

Saya bersedia untuk menanggung secara pribadi, tanpa melibatkan pihak Perpustakaan UIN Sunan Ampel Surabaya, segala bentuk tuntutan hukum yang timbul atas pelanggaran Hak Cipta dalam karya ilmiah saya ini.

Demikian pernyataan ini yang saya buat dengan sebenarnya.

Surabaya, 11 Februari 2019

Penulis

(ANANTA DWI SETYO)
nama terang dan tanda tangan

ABSTRAK

Skripsi yang berjudul –Penerapan Sistem Accurate pada Arus Kas di CV. Anugrah Unika Mekanik Sidoarjo pada Tahun 2017-2018" ini merupakan hasil penelitian kualitatif yang bertujuan untuk menjawab pertanyaan tentang bagaimana Implementasi Penerapan Sistem Accurate pada Arus Kas di CV. Anugrah Unika Mekanik Sidoarjo Tahun 2017-2018 dan Implikasi Penerapan Sistem Accurate pada Arus Kas di CV. Anugrah Unika Mekanik Sidoarjo Tahun 2017-2018.

Metode yang digunakan dalam penelitian ini adalah kualitatif dengan jenis penelitian studi kasus. Peneliti melakukan pengumpulan data melalui wawancara dengan bagian keuangan dan dokumentasi, teknik analisis data yang digunakan dalam penelitian ini adalah dari hasil wawancara dan dokumentasi, kemudian data yang telah diperoleh diolah dan dianalisis setelah itu disimpulkan dan diinterprestasikan. Hasil penelitian ini menunjukkan bahwa Berdasarkan penelitian yang dilakukan di CV. Anugrah Unika Mekanik mengenai penerapan sistem *Accurate* pada arus kas di CV. Anugrah Unika Mekanik dapat diambil kesimpulan bahwa : Sistem informasi akuntansi arus kas yang diterapkan pada CV. Anugrah Unika Mekanik menggunakan sistem manual. Arus kas pada CV. Anugrah Unika Mekanik belum menggunakan sistem yang terkomputerisasi serta pencatatan dan pelaporan yang masih manual megakibatkan banyak dokumen yang hilang, tidak lengkap,dan tidak tersusun rapi. Pengggunaan *Accurate Accounting Software* dapat mengatasi kekurangan yang telah disebutkan dan dapat menambah efisiensi dan efektifitas kerja.

Saran yang dapat disampaikan oleh peneliti Pemberian wewenang pada karyawan yang menggunakan *accurate accounting software* , sehingga karyawan dapat menggunakan sistem ini sesuai dengan porsinya.

digilib.uinsby.ac.id digilib.uinsby.ac.id digilib.uinsby.ac.id digilib.uinsby.ac.id digilib.uinsby.ac.id digilib.uinsby.ac.id digilib.uinsby.ac.id

DAFTAR ISI

SAMPUL DALAM i

PERNYATAAN KEASLIAN ii

PERSETUJUAN PEMBIMBING iii

PENGESAHAN iv

ABSTRAK v

KATA PENGANTAR vi

DAFTAR ISI.....viii

DAFTAR GAMBAR x

BAB I PENDAHULUAN 1

A. Latar Belakang 1
B. Identifikasi dan Batasan Masalah 8
C. Rumusan Masalah 8
D. Kajian Pustaka.....9
E. Tujuan Penelitian 12
F. Kegunaan Hasil Penelitian 12
G. Definisi Operasional 13
H. Metode Penelitian 15
I. Sistematika Pembahasan 22

BAB II Sistem *Accurate Accounting Software* Dan Laporan Arus Kas.....24

A. Sistem Accurate Accounting Software 24

digilib.uinsby.ac.id digilib.uinsby.ac.id digilib.uinsby.ac.id digilib.uinsby.ac.id digilib.uinsby.ac.id digilib.uinsby.ac.id digilib.uinsby.ac.id

1. Pengertian sistem akuntansi 24
2. Pengertian Sistem Informasi Akuntansi 27
3. Accurate Accounting Software 28
B. Laporan Keuangan 38
1. Pengertian Laporan Keuangan 38
2. Tujuan Laporan Keuangan 39
3. Macam-macam Laporan Keuangan 41
4. Laporan Arus Kas.....48
5. Manfaat Laporan Keuangan.....51
6. Pengendalian Intern.....53

BAB III PENERAPAN SISTEM *ACCURATE* PADA ARUS KAS DI CV. ANUGRAH UNIKA MEKANIK SIDOARJO TAHUN 2017-2018.....55

A. Gambaran Objek Penelitian Secara Umum 55
1. Sejarah Singkat CV. Anugrah Unika Mekanik.....55
2. Lokasi Perusahaan 55
3. Struktur Organisasi CV. Anugrah Unika Mekanik 55
4. Jumlah Karyawan CV. Anugrah Unika Mekanik.....59
5. Jam Kerja CV. Anugrah Unika Mekanik.....60
6. Kesejahteraan karyawan CV. Anugrah Unika Mekanik 60
B. Penerapan Sistem Accurate di CV. Anugrah Unika Mekanik Sidoarjo 60
C. Laporan Arus Kas di CV. Anugrah Unika Mekanik Sidoarjo 62
D. Pelaksanaan Arus Kas Secara Manual di CV. Anugrah Unika Mekanik Sidoarjo 68

BAB IV ANALISIS SISTEM *ACCURATE* PADA ARUS KAS DI CV. ANUGRAH UNIKA MEKANIK SIDOARJO TAHUN 2017-2018 70

digilib.uinsby.ac.id digilib.uinsby.ac.id digilib.uinsby.ac.id digilib.uinsby.ac.id digilib.uinsby.ac.id digilib.uinsby.ac.id digilib.uinsby.ac.id

A. Implementasi Sistem Accurate pada Arus Kas di CV. Anugrah Unika Mekanik Sidoarjo Tahun 2017-2018 70

B. Implikasi Penerapan Sistem Accurate pada Arus Kas di CV. Anugrah Unika Mekanik Sidoarjo Tahun 2017-2018 80

BAB V PENUTUP 84

A. Kesimpulan 84

B. Saran 84

DAFTAR PUSTAKA 85

LAMPIRAN

digilib.uinsby.ac.id digilib.uinsby.ac.id digilib.uinsby.ac.id digilib.uinsby.ac.id digilib.uinsby.ac.id digilib.uinsby.ac.id digilib.uinsby.ac.id

DAFTAR GAMBAR

Gambar Halaman

3.1 Struktur organisasi CV. Anugrah Unika Mekanik Sidoarjo 56
3.2 bagan alur arus kas CV. Anugrah Unika Mekanik Sidoarjo 63
3.3 Bukti kas masuk 64
3.4 Bukti bank masuk..... 65
3.5 Kartu Go-show 66
3.6 Bukti kas keluar..... 67
3.7 Bukti bank keluar 68
4.1 Info perusahaan 70
4.2 Periode akuntansi 71
4.3 Input pelanggan..... 72
4.4 Input pemasok 73
4.5 Nama akun 75
4.6 Pengeluaran kas..... 76
4.7 Penerimaan kas..... 78
4.8 Neraca 80

digilib.uinsby.ac.id digilib.uinsby.ac.id digilib.uinsby.ac.id digilib.uinsby.ac.id digilib.uinsby.ac.id digilib.uinsby.ac.id digilib.uinsby.ac.id

BAB I

PENDAHULAN

A. Latar Belakang Masalah

Sistem akuntansi yang terkomputerisasi memiliki tiga keunggulan dibandingkan dengan sistem akuntansi manual. Pertama, sistem yang terkomputerisasi membuat proses pencatatan sampai pelaporan keuangan perusahaan menjadi lebih sederhana dan mudah. Transaksi dicatat dalam *form* dan terproses dalam waktu yang sama di dalam proses pencatatan akuntansi lainnya seperti buku besar. Kedua, proses yang terkomputerisasi lebih akurat dari pada sistem manual. Ketiga, sistem dapat membantu menyediakan informasi laporan posisi keuangan yang ter-*update* yang dapat digunakan manajemen untuk mengambil keputusan.[1]

Pada sistem manual, karena lamban dan kurang luwesnya aktivitas yang dilakukan, pelaksanaan proses ini biasanya memerlukan waktu yang lebih panjang. Akan tetapi dalam suatu sistem pengolahan data elektronis, laporan keuangan bisa disusun setiap saat.[2] Di dalam dunia yang saat ini berubah demikian cepat, banyak perusahaan yang menemukan bahwa harus memenuhi kebutuhan dengan cepat dan efisien. Seiring dengan makin dewasanya industri *software*, semakin banyak perusahaan yang membeli *software* oleh karena

[1] Reeve Et Al,–Dapatkah Aplikasi Accurate Diterapkan Pada PT. Cometindo Citra Semesta ?" Skripsi (Salatiga:Universitas Kristen Satya Wacana,2014),04.
[2] Widjajanto,–Dapatkah Aplikasi Accurate Diterapkan Pada PT. Cometindo Citra Semesta ?" Skripsi (Salatiga:Universitas Kristen Satya Wacana, 2014),04.

digilib.uinsby.ac.id digilib.uinsby.ac.id digilib.uinsby.ac.id digilib.uinsby.ac.id digilib.uinsby.ac.id digilib.uinsby.ac.id digilib.uinsby.ac.id

kemudahan ketersediaan software dan biaya yang lebih murah. Menurut perkiraan 80% perusahaan saat ini memasang komputer, menggunakan atau mempertimbangkan untuk menggunakan software massal.[3]

Perkembangan bisnis yang semakin kompetitif telah memicu perubahan berbagai metode pengolahan usaha untuk mengefisienkan biaya tenaga kerja dan meningkatkan kualitas produk. Perusahaan dagang berada dalam periode transformasi yang dinamis. Perubahan yang cepat dalam permintaan pelanggan, siklus hidup produk yang lebih pendek dan persaingan dengan pihak asing secara radikal telah mengubah berbagai aturan di pasar. Perkembangan sebuah perusahaan akan selalu menyebabkan semakin banyak dan kompleksnya transaksi yang dilakukan. Hal ini membutuhkan proses data yang cepat agar transaksi dapat segera diolah menjadi informasi. Informasi yang akurat, relevan, lengkap dan tepat waktu merupakan salah satu kebutuhan vital perusahaan dalam upaya mewujudkan tujuannya.

ACCURATE Accounting Software diciptakan oleh Putera/Puteri Bangsa Indonesia yang berdiri di bawah bendara **PT. Cipta Piranti Sejahtera**, lebih dikenal dengan sebutan **CPSSOFT**, yang berlokasi di Jakarta. *ACCURATE Accounting Software* adalah *software* pertama yang dikembangkan oleh CPSSOFT. CPSOFT mengembangkan *software* selalu menggunakan pinsip dasar 3 M, yaitu Murah, Massal ,dan ber-Manfaat.

[3] Widjajanto, ―Dapatkah Aplikasi Accurate Diterapkan Pada PT. Cometindo Citra Semesta ?" Skripsi (Salatiga:Universitas Kristen Satya Wacana, 2014),04.

digilib.uinsby.ac.id digilib.uinsby.ac.id digilib.uinsby.ac.id digilib.uinsby.ac.id digilib.uinsby.ac.id digilib.uinsby.ac.id digilib.uinsby.ac.id

Pada saat pertama kali di luncurkan untuk umum pada bulan November 1999, pada saat event pameran komputer terbesar di Indonesia setiap tahun yaitu *Indocomtech* 1999 yang diselenggarakan di-JHCC, Jakarta. Versi yang diluncurkan pada waktu itu adalah Versi 1.0, dengan nama *Accurate* ***2000 Accounting Software***. *ACCURATE* versi perdana tersebut diluncurkan dengan angka 2000 dibelakang nama *ACCURATE* karena waktu itu *software* tersebut dikembangkan sudah *Y2K Ready*, dan target pasarnya adalah pengusaha kecil-menengah yang terganggu dengan bug tapi belum menemukan solusi yang tepat, karena pada waktu, *software* yang *Y2K Ready* harganya cenderung belum terjangkau oleh pengusaha kecil.[4]

Akuntansi merupakan seni dalam mengukur, berkomunikasi dan menginterprestasikan keuangan. Terutama keuangan perusahaan. Karena itulah bidang ini bisa dibilang sangat penting untuk menunjang kemajuan perusahaan.Seperti yang telah ketahui, pekerjaan yang dilakukan oleh seorang akuntan sangatlah banyak meliputi laporan keuangan, laporan neraca dan lain sebagainya. Terlebih semua pekerjaan itu dilakukan secara manual menggunakan kertas kerja. Walaupun terkadang mereka menggunakan bantuan Microsoft Excel. Dalam segi waktu, hal ini tentu saja tidak efisien. Namun dengan semakin berkembangnya teknologi, semua pekerjaan pun

[4] Doni," Apa Itu Accurate? Accurate Adalah", Diakses Dari Https://Accuratecloud.Id/2016/10/21/Apa-Itu-Accurate/, Pada Tanggal 5 Mei 2018 Pukul 22:30.

digilib.uinsby.ac.id digilib.uinsby.ac.id digilib.uinsby.ac.id digilib.uinsby.ac.id digilib.uinsby.ac.id digilib.uinsby.ac.id digilib.uinsby.ac.id

sudah semakin mudah.[5] Dalam bisnis saat ini, kunci paling penting adalah mengatur arus kas. Kas merupakan aktiva yang paling *liquid* (lancar) atau merupakan salah satu unsur modal kerja yang paling tinggi likuiditasnya, berarti bahwa semakin besar jumlah kas yang dimiliki oleh suatu perusahaan akan semakin tinggi pula tingkat likuiditasnya. Kas sangat berperan dalam menentukan kelancaran kegiatan perusahaan, oleh karna itu kas harus di rencanakan dan di awasi dengan baik, baik sumber penerimaan maupun dari pengeluaran (penggunaannya).[6]

Laporan arus kas terdiri dari tiga bagian, (1) aktivitas operasi, bagian ini melaporkan ringkasan dan penerimaan pembayaran kas dari aktivitas operasi. Arus kas bersih dari aktivitas operasi biasanya akan berbeda dari laba rugi dalam satu periode. Perbedaan ini terjadi karena pendapatan dan beban yang belum dicatat pada saat yang sama dengan saat kas diterima dari pelanggan atau yang dibayarkan ke kreditor. (2) aktivitas investasi, bagian ini melaporkan transaksi kas untuk pembelian dan penjualan dari aset yang sifatnya permanen (biasanya disebut dengan aset tetap), yang mencakup tanah, gedung, fasilitas pabrik, dan prabot kantor. Dan (3) aktivitas pendanaan, bagian ini melaporkan transaksi kas yang berhubungan dengan investasi oleh pemilik, peminjaman, dan penarikan kas oleh pemilik.

[5] Novi Yanirahmawati,"Kegunaan Dan Manfaat Dari Software Akuntansi", Diakses Dari Https://Easyaccountingsystem.Co.Id/Kegunaan-Dan-Manfaat-Dari-Software-Akuntansi/, Pada Tanggal 5 Mei 2018 Pukul 22:00.

[6] Sri Nurhayati, ―Alisis Laporan Arus Kas Sebagai Salah Satu Alat Untuk Menilai Kinerja Investasi Pada PT. Nusantara",Diakses Dari Https://Repository.Mercubuana.Ac.Id/28408/1/Cover.Pdf,Diakses Pada Tanggal 02 Mei 2018 Pukul 22.00.

digilib.uinsby.ac.id digilib.uinsby.ac.id digilib.uinsby.ac.id digilib.uinsby.ac.id digilib.uinsby.ac.id digilib.uinsby.ac.id digilib.uinsby.ac.id

Menyiapkan arus kas harus setiap transaksi kas pada periode berjalan dikategorikan dalam aktivitas operasi, investasi dan pendanaan. [7]

Sangat sulit untuk merumuskan analisis arus kas standar,karena kondisi perusahaan berbeda satu sama lain. Namun demikian kunci utama analisis arus kas teletak pada menetapkan sumber dan penggunaan kas itu sendiri. Laporan arus kas memeliki keterbatasan antara lain (1) tidak diharuskannya pengungkapan terpisah antara arus kas yang terkait dari operasi usaha dengan diluar usaha atau pos-pos luar biasa. (2) Bunga dan deviden yang diterima dan yang dibayarkan dimasukkan dalam arus kas operasi. Pada hal bunga dan deviden yang diterima berasal dari pengembalian investasi, sedangkan bunga dan deviden yang dibayar merupakan konsekuensi ekuitas dan pinjaman dana dari kreditur. (3) Pajak dimasukkan sebagai arus kas operasi, padahal manfaat pajak unntuk ketiga-tigannya aktivitas operasi, investasi dan keuangan. (4) Jika terjadi penjualan aktiva tetap atau investasi jangka panjang, rugi-laba penjualann aktiva tetap aau investasi jangka panjang sebelum pajak dimasukkan ke aarus kas operasi (bukan setalah pajak). Akibatnya dapat mendistorsi analisis terhadap arus kas operasi investasi.[8]

CV. Anugrah Unika Mekanik pun tak luput dari perkembangan teknologi. Perusahaan dalam bidang perdagangan ini semakin tahun semakin

---

[7] James M. Reeve, Carl S. Warren, Dkk, —Pengantar Akuntansi (Adaptasi Indonesia)", (Jakarta : Salemba Empat, 2013),26-27.
[8] Dermawan Syahrial, Djahhotman Purba, —Analisis Laporan Keuangan", (Jakarta : Mitra Wacana Media,2013),19.

digilib.uinsby.ac.id digilib.uinsby.ac.id digilib.uinsby.ac.id digilib.uinsby.ac.id digilib.uinsby.ac.id digilib.uinsby.ac.id digilib.uinsby.ac.id

melebarkan sayap. Bekerja sama dengan berbagai bengkel sebagai *customer* utama, dalam penjualan produk *chemical*, dengan termin waktu pembayaran 1 (satu) bulan setelah barang diterima, Selain menjual produk *chemical*, CV. Anugrah Unika Mekanik juga menyediakan jasa *spooring* dan *balancing* bagi kendaran pelanggan yang servis di bengkel yang berkerja sama dengan CV. Anugrah Unika Mekanik dengan cara menyalurkan barang dagangan yang dijual lewat sales sebagai pengantara yang sebagian besar berada di wilayah jawa timur. Saat ini pencatatan transaksi yang terjadi pada CV. Anugrah Unika Meknik mengalami kendala dalam hal pengaturan arus kas dan pencatatan arus kas .

Selama usaha ini didirikan, perusahaan hanya melakukan pencatatan atas transaksi yang terjadi secara manual saja tanpa ada perjurnalan dan pengolahan data lebih lanjut. Pencatatan yang dilakukan hanya sebatas untuk penerimaan dan pengeluaran kas yang dicatat dalam sebuah buku harian. Untuk mengetahui laba atau rugi, perusahaan hanya menghitung selisih antara penerimaan dan pengeluaran kas. Sehingga resiko kesalahan pencatatan dan kehilangan bukti transaksi akan berdamapak buruk bagi perusahaan.

Dengan diterapkanya sistem *accurate* pada CV. Anugrah Unika Mekanik, perusahaan mengalami dampak yang sangat positif , mulai dari penjualan jadi lebih rapi mulai dari pembuatan PO , penerimaan barang dan faktur penjualan, begitupun dengan pembelian. Arus kas di CV. Anugrah Unika Mekanik dengan adanya sistem *Accurate*, file-file tersusun dari penerimaan dan pengeluaran kasnya. Pengeluaran kas menggunakan sistem *Accurate*, mulai dari berkas dari pegawai sampai penginputan dalam sistem

digilib.uinsby.ac.id digilib.uinsby.ac.id digilib.uinsby.ac.id digilib.uinsby.ac.id digilib.uinsby.ac.id digilib.uinsby.ac.id digilib.uinsby.ac.id

sangat teratur, untuk penerimaan kas dari customer juga teratur, dengan adanya sistem *Accurate* resiko kehilangan dokumen, customer telat bayar, dan pengecekan pembelian ke supplier juga mudah untuk dideteksi oleh admin.

CV. Anugrah Unika Mekanik menggunakan sistem *Accurate* untuk pengambilan keputusan dalam masalah keungan perusahaan, tidak hanya itu, CV. Anugrah Unika Mekanik juga melihat kemajuan hasil penjualan dari sistem *Accurate* dan itu digunakan untuk membuat daftar penjualan/daftar barang yang paling laku dipasaran bengkel/barang yang paling banyak dibutuhkan dalam bengkel customer. CV. Anugrah Unika Mekanik dengan adanya sistem *Accurate* sangat terbantu dan laporan keuangan juga bisa mudah dibuat dengan bantuan sistem *Accurate* tersebut

Untuk mengatasi permasalahan tersebut perusahaan ini membutuhkan sebuah sistem dalam pencatatan penjualan, pembelian, maupun arus kas yang memadai. Sehingga dapat mempermudah pencatatan akuntansi, mengontrol arus kas, dan berbagai macam tagihan yang muncul. Tahun 2017, CV. Anugrah Unika Mekanik baru menerapkan sebuah sistem informasi akuntansi yang sering di kenal dengan nama sistem *Accurate*. Peneliti dalam penelitian kali ini, akan berfokus pada implementasi dan implikasi suatu penerapan sistem *Accurate* pada arus kas di CV. Anugrah Unika Mekanik.

digilib.uinsby.ac.id digilib.uinsby.ac.id digilib.uinsby.ac.id digilib.uinsby.ac.id digilib.uinsby.ac.id digilib.uinsby.ac.id digilib.uinsby.ac.id

B. Identisifikasi dan Batasan Masalah

1. Identifikasi Masalah

Sesuai yang telah dipaparkan diatas, bahwa terdapat beberapa hal yang dapat menjadi diidentifikasi masalah dalam penelitian ini, yakni:

a. Sering terjadinya kesalahan pecatatan terhadap laporan arus kas.
b. Kurang baiknya penyimpanan terhadap dokumen pengeluaran kas.
c. Implikasi yang ditimbulkan dari adanya suatu penerapan sistem accurate pada arus kas di Cv. Anugrah Unika Mekanik tahun 2017.
d. Praktik dalam penerapan sistem accurate pada arus kas di Cv. Anugrah Unika Mekanik tahun 2017.

2. Batasan masalah

Agar ruang lingkup tidak meluas, maka penelitian ini diberikan batasan sehingga berfokus pada implementasi dan implikasi penerapan sistem accurate terhadap arus kas yang ada pada CV. Anugrah unika mekanik sidoarjo.

C. Rumusan masalah

Berdasarkan Identifikasi dan batasan masalah yang telah diuraikan diatas, maka rumusan masalah dalam penelitian ini adalah :

1. Bagaimana implementasi sistem accurate pada arus kas di CV. Anugrah Unika Mekanik tahun 2017?
2. Bagaimana implikasi penerapan sistem accurate pada arus kas di CV. Anugrah Unika Mekanik tahun 2017?

digilib.uinsby.ac.id digilib.uinsby.ac.id digilib.uinsby.ac.id digilib.uinsby.ac.id digilib.uinsby.ac.id digilib.uinsby.ac.id digilib.uinsby.ac.id

D. Kajian pustaka

Terdapat beberapa penelitian yang dilakukan oleh praktisi ataupun mahasiswa mengenai fenomena yang berkaitan dengan penelitian. Dibawah ini terdapat beberapa penelitian berhubungan dengan penelitian yang dilakukan oleh penulis pada saat ini, yaitu :

1. Skripsi Nathanael Yusuf Tjahjanadi yang berjudul "Analisis *Net Benefit* Sistem Informasi Akuntansi Pada *Software* Akuntansi Accurate, Dan Zahir menurut Model Delone & Mclean" Penelitian ini bertujuan untuk menganalisis *Net Benefit software* akuntansi menurut model kesuksesan DeLone & McLean yang menggunakan *software* akuntansi *Accurate.*[9]

   Persamaan penelitian ini dengan penelitian yang penulis susun adalah ruang lingkup bahasannya yakni sistem *accurate* , akan tetapi penelitian yang penulis lakukan menfokuskan pada *net benefit software*. Sedangkan penelitia ini lebih fokus tentang penerapannya sisitem *accurate* pada arus kas.

2. Skripsi Mohammad Caesar Rahmadian, Rinabi Tanamal yang berjudul "Implementasi Sistem Informasi Akutansi Dengan *Software Accurate* Pada Perusahaan Manufaktur" penelitian ini

[9] Nathanael Yusuf Tjahjanadi, "Analisis *Net Benefit* Sistem Informasi Akuntansi Pada Software Akuntansi Accurate, Dan Zahirmenurut Model Delone & Mclean", Skripsi (Yogyakarta:Universitas Atma Jaya, 2016),06.

digilib.uinsby.ac.id digilib.uinsby.ac.id digilib.uinsby.ac.id digilib.uinsby.ac.id digilib.uinsby.ac.id digilib.uinsby.ac.id digilib.uinsby.ac.id

bertujuan untuk mengimplementasikan aplikasi *accurate* untuk sistem informasi akutansi di perusahaan manufaktur.[10]

Persamaan penelitian ini dengan penelitian yang penulis susun adalah ruang lingkup bahasannya yakni sistem *accurate,* akan tetapi penelitian yang penulis lakukan lebih memfokuskan pada sistem *accurate* yang diterapkan pada perusahaan manufaktur sedangkan penelitian ini lebih memfokuskan pada penerapan sistem *accurate* pada arus kas.

3. Skripsi All Natri Ayu Raminda –Pengaruh Kualitas Sistem, Kualitas Informasi Dan Kepuasan Pengguna *Accurate* Terhadap Kinerja Individu" Tujuan penelitian ini adalah untuk menguji dan menganalisis faktor-faktor yang mempengaruhi kinerja individu pengguna *Accurate accounting system* pada PT Multi Bangun Sarana di Surabaya, seperti kualitas sistem, kualitas informasi dan kepuasan pengguna *Accurate accounting system.*[11]

   Persamaan penelitian ini dengan penelitian yang penulis susun adalah ruang lingkup bahasannya yakni sistem *accurate,* akan tetapi penelitian yang penulis lakukan lebih memfokuskan untuk menguji dan mengannalisis kinerja individu pengguna *accurate*

[10] Mohammad Caesar Rahmadian, Rinabi Tanamal –Implementasi Sistem Informasi Akuntansi Dengan *software Accurate* Pada Perusahaan Manufaktur" , Skripsi,(Surabaya:Universitas Ciputra Surabaya,2015),07.

[11] all natri ayu raminda –Pengaruh Kualitas Sistem, Kualitas Informasi Dan Kepuasan Pengguna *Accurate* Terhadap Kinerja Individu" ,Skripsi,(Surabaya:Sekolah Tinggi Ilmu Ekonomi Indonesia (STIESIA), 2014),05.

digilib.uinsby.ac.id digilib.uinsby.ac.id digilib.uinsby.ac.id digilib.uinsby.ac.id digilib.uinsby.ac.id digilib.uinsby.ac.id digilib.uinsby.ac.id

sedangkan penelitian ini lebih memfokuskan pada penerapan sistem *accurate* pada arus kas.

4. Jurnal yang ditulis oleh Nur Komariah dan Popy Meilina pada tahun 2017 dengan judul ―Analisa Aplikasi *Accurate* 3, Studi Kasus Di Pt. Elektra Baru Sukses" jurnal bertujuan untuk Manfaat dari analisis ini adalah agar dapat memberikan saran kepada PT. Elektra Baru Sukses untuk melakukan upgrade sistem *Accurate 3* yang sedang berjalan agar dapat memudahkan identifikasi serial number barang.[12]

   Persamaan penelitian ini dengan penelitian yang penulis susun adalah ruang lingkup bahasannya yakni sistem *accurate,* akan tetapi penelitian yang penulis lakukan lebih memfokuskan pada pemberian serial nomor barang di sistem *accurate* sedangkan penelitian ini lebih memfokuskan pada penerapan sistem *accurate* pada arus kas.

5. Skripsi Gian Fajar Pratama ―Penyusunan Laporan Keuangan Menggunakan Aplikasi Accurate Enterprise 4.2 Pada Usaha Hdd Snack" penelitiia ini bertujuan untuk mengaplikasikan program

[12] Nur Komariah Dan Popy Meilina, ―Analisa Aplikasi *Accurate* 3 (Studi Kasus Di Pt. Elektra Baru Sukses)" , (E-Jurnal Sistem Informasi, Teknologi Informatika Dan Komputer, 2017).

digilib.uinsby.ac.id digilib.uinsby.ac.id digilib.uinsby.ac.id digilib.uinsby.ac.id digilib.uinsby.ac.id digilib.uinsby.ac.id digilib.uinsby.ac.id

Accurate Versi 4.2 dalam pembuatan laporan keuangan pada Usaha kue HDD Snack.[13]

Persamaan penelitian ini dengan penelitian yang penulis susun adalah ruang lingkup bahasannya yakni sistem *accurate* akan tetapi penelitian yang penulis lakukan lebih memfokuskan untuk mengaplikasikan program *accurate* dalam pembuatan laporan keuangan sedangkan penelitian ini lebih memfokuskan pada penerapan sistem *accurate* pada arus kas.

E. Tujuan Penelitian

Tujuan dari penelitian yang dilakukan oleh penulis adalah sebagai berikut :

1. Untuk mengetahui implementasi sistem accurate pada arus kas di CV. Anugrah Unika Mekanik tahun 2017
2. Untuk menganalisis implikasi penerapan sistem accurate pada arus kas di CV. Anugrah Unika Mekanik tahun 2017

F. Kegunaan Hasil Penelitian

1. Secara Teoritis
   a. Dalam rangka menambah pengatahuan tentang penerapan arus kas didalam sistem accurate.

[13] Gian Fajar Pratama –Penyusunan Laporan Keuangan Menggunakan Aplikasi Accurate Enterprise 4.2 Pada Usaha Hdd Snack" ,Skripsi (Padang: Kementerian Riset, Teknologi Dan Pendidikan Tinggi Politeknik Negeri Padang, 2017),04.

digilib.uinsby.ac.id digilib.uinsby.ac.id digilib.uinsby.ac.id digilib.uinsby.ac.id digilib.uinsby.ac.id digilib.uinsby.ac.id digilib.uinsby.ac.id

b. Dalam rangka pengembangan ilmiah terkait dengan pemahaman penerapan arus kas didalam sistem accurate.

2. Secara praktis

a. Bagi Penulis

Sebagai tambahan pengetahuan tentang penerapan sistem accurate pada arus kas dan memperluas pengetahuan tentang sistem akuntansi *accurate*.

b. Bagi CV. Anugrah Unika Mekanik

Hasil peneitian diharapkan bisa dapat menjadi sumber informasi yang positif dan digunakan sebagai masukan dalam pengambilan keputusan bagi CV. Anugrah Unika Mekanik.

G. Definisi Operasional

Penelitian ini mengangkat judul: ―Penerapan Sistem *Accurate* Pada Arus Kas Di Cv. Anugrah Unika Mekanik Sidoarjo Tahun 2017" Maka perlu adanya penjelasan terhadap istilah-istilah yang penulis gunakan dalam penulisan penelitian ini untuk mempermudah pemahaman penelitian ini dan menghindari agar tidak terjadi kesalahan penafsiran. Definisi operasional dalam penulisan penelitian ini sebagai berikut:

1. Sistem *Accurate*

ACCURATE Accounting Software diciptakan oleh Putera/Puteri Bangsa Indonesia yang berdiri di bawah naungan **PT. Cipta Piranti Sejahtera**, atau dikenal dengan sebutan **CPSSOFT**, yang

digilib.uinsby.ac.id digilib.uinsby.ac.id digilib.uinsby.ac.id digilib.uinsby.ac.id digilib.uinsby.ac.id digilib.uinsby.ac.id digilib.uinsby.ac.id

berlokasi di Jakarta. *Accurate Accounting Software* adalah *software* pertama yang dikembangkan oleh CPSSOFT. Dalam mengembangkan *software*, CPSSOFT selalu menggunakan pinsip dasar 3 M, yaitu Murah, Massal , dan ber-Manfaat.

Pertama kali di luncurkan untuk umum pada bulan November 1999, pada saat event pameran komputer terbesar di Indonesia setiap tahun yaitu *Indocomtech* 1999 yang diselenggarakan JHCC di Jakarta. Versi yang diluncurkan pada waktu itu adalah Versi 1.0, dengan nama *Accurate 2000* ***Accounting Software***. *Accurate* versi pertama tersebut diluncurkan dengan angka 2000 dibelakang nama *Accurate* karena waktu itu *software* tersebut dikembangkan sudah *Y2K Ready*, dan target pasarnya adalah pengusaha kecil dan menengah yang terganggu dengan bug tapi belum menemukan solusi yang tepat, karena pada waktu, *software* yang *Y2K Ready* harganya cenderung belum terjangkau oleh pengusaha kecil.[14]

2. Arus Kas

Arus kas mengacu pada arus kas masuk dikurangi arus kas keluar pada periode berjalan. Arus kas berbeda dengan ukuran kinerja akrual. Ukuran arus kas mengakui arus kas masuk saat kas

[14] Doni," Apa Itu Accurate? Accurate Adalah", Diakses Dari Https://Accuratecloud.Id/2016/10/21/Apa-Itu-Accurate/, Pada Tanggal 5 Mei 2018 Pukul 22:30.

digilib.uinsby.ac.id digilib.uinsby.ac.id digilib.uinsby.ac.id digilib.uinsby.ac.id digilib.uinsby.ac.id digilib.uinsby.ac.id digilib.uinsby.ac.id

diterima walaupun belum tentu telah dihasilkan dan mengakui arus kas keluar saat kas dibayarkan walaupun beban belum tentu terjadi.[15].

Laporan arus kas melaporkan ukuran arus kas untuk tiga aktivitas utama dalam aktiviitas usaha: operasi, investasi, dan pendanaan. Arus kas operasi atau arus kas dari operasi meruakann padanan dasar kas untuk laba bersih akrual. Secara lebih umum, informasi arus kas membantu kita menilai keampuan perusahaan untuk memenuhi kewajibannnya, membayar deviden, mengkatkan kapasitas, dan mendapatkan pendanaan. Informasi arus kas juga membantu kita menilaiualitas laba dan ketergantungan laba pada estimasi serta asumsi tentang arus kas masa depan.[16]

H. Metode penelitian

1. Jenis Penelitian

Metode penelitian yang digunakan penulis adalah kualitatif. Penelitian kualitatif adalah penelitian yang menggunakan latar ilmiah dengan maksud menafsirkan kasus yang terjadi.[17]Dengan demikian bisa dijelaskan, metode penelitian kualitatif adalah penelitian yang

[15] K.R. Subramanyan Dan John J. Wild, Analisis Laporan Keuangan, Salemba Empat, (Jakarta,2014,)91-92.
[16] Ibid Hlm. 93
[17]Lexy J. Moloeng, *Metodologi Penellitian Kualitatif* (Jakarta: Remaja Rosdakarya, Cet Xxvi, 2009), 5.
[17]Raco,"*Metode Penelitian Kualitatif : Jenis, Karakteristik Dan Keunggulannya"*,(Jakarta : Grasindo, 2007),49

digilib.uinsby.ac.id digilib.uinsby.ac.id digilib.uinsby.ac.id digilib.uinsby.ac.id digilib.uinsby.ac.id digilib.uinsby.ac.id digilib.uinsby.ac.id

dilakukan guna menginterprestasikan atau memaparkan suatu kasus yang dilakukan oleh partisipan (objek penelitian) berdasarkan teori ilmiah yang ada, sehingga pembaca memperoleh gambaran yang konkret terhadap teori dan praktik yang sudah ada.[18]Penelitian ini juga menggunakan studi kasus *(case study)* yang merupakan bagian dari metode kualitatif yang hendak mendalami suatu kasus tertentu secara mendalam dengan melibatkan pengumpulan beraneka sumber informasi.

2. Data Penelitian

a. Data primer

Data primer adalah data yang diperoleh dari hasil pengamatan di lapangan sehingga sangat penting bagi proses penelitian.

Data primer yang diajukan dalam skripsi ini adalah :

1) Data mengenai arus kas dari perusahaan CV. Anugrah Unika Mekanik.
2) Data menganai pemahaman arus kas pada sistem *accurate* CV. Anugrah Unika Mekanik.

b. Data sekunder

Data sekunder yang diajukan dalam skripsi adalah data

[18]John W. Creswell, –*Research Design Pendekatan Kualitatif, Kuantitatif Dan Mixed, "Terj" Achmad Fawaid Dari Judulaslinya Research Design , Quallitative, And Mixed Methods Approach"*, (Yogyakarta:Pustaka Pelajar, Cet.Ii, 2012), 28.

digilib.uinsby.ac.id digilib.uinsby.ac.id digilib.uinsby.ac.id digilib.uinsby.ac.id digilib.uinsby.ac.id digilib.uinsby.ac.id digilib.uinsby.ac.id

mengenai teori arus kan dan sistem *accurate*.

3. Sumber Data

   a. Sumber primer, yaitu:

      Sumber primer adalah sumber yang secara langsung memberikan data kepada pengumpul data.[19] Sumber primer dari penelitian ini yaitu owner dan pegawai dari CV. Anugrah Unika Meknik Sidoarjo.

   b. Sumber sekunder, yaitu:

      Sumber sekunder adalah sumber yang secara tidak langsung memberikan data kepada pengumpul data, misalnya lewat orang lain atau lewat dokumen.[20]Sumber sekunder penelitian ini diperoleh dari buku Sistem Informasi Akuntansi.

4. Teknik Pengumpulan Data

   Dalam teknik penyusunan laporan penelitian ini, penulis menggunakan teknik pengumpulan data sebagai berikut :

   a. Pengumpulan data primer

      Pengumpulan data dilakukan dengan mengadakan survei langsung ke lokasi yang menjadi objek penelitian, dimana metode pengumpulan data yang dilakukan dengan cara :

[19]Sugiyono, –*Metode Penelitian Kuantitatif, Kualitatif Dan Kombinasi* (Mixed Methods)", (Bandung: Alfabeta, 2015), 308.
[20]Ibid., 308.

digilib.uinsby.ac.id digilib.uinsby.ac.id digilib.uinsby.ac.id digilib.uinsby.ac.id digilib.uinsby.ac.id digilib.uinsby.ac.id digilib.uinsby.ac.id

1) Observasi

Observasi adalah pengamatan, perhatian, atau pengawasan. Metode pengumpulan data dengan observasi artinya mengumpulkan data atau menjaring data dengan melakukan pengamatan terhadap subyek maupun objek penelitian secara seksama dan sitematis[21]. Pelaksanaan observasi dalam penelitian ini menggunakan metode observasi non partisipan, yakni observasi dimana peneliti bertindak sebagai orang diluar kelompok subyek yang diamati yaitu pegawai CV. Anugrah Unika Mekanik Sidoarjo.

2) Wawancara

Wawancara adalah prosedur untuk mendapatkan informasi dan data langsung dari sumber utama , disamping itu wawancara adalah salah satu prosedur untuk mendapatkan penjelasan serta kejelasan data yang diperoleh dari pengamatan[22].Dalam penelitian ini, wawancara yang ditempuh peneliti adalah wawancara yang tidak terstruktur.Wawancara yang tidak terstruktur adalah wawancara tak berencana namun

[21]Supardi, *"Metodologi Penelitian Ekonomi & Bisnis"*, (Yogyakarta: Uii Press, 2005), 136.
[22]Sonny Leksono, *"Penelitian Kualitatif Ilmu Ekonomi: Dari Metodologi Ke Metode"*, (Jakarta : Raja Grafindo Persada, 2013), 388.

digilib.uinsby.ac.id digilib.uinsby.ac.id digilib.uinsby.ac.id digilib.uinsby.ac.id digilib.uinsby.ac.id digilib.uinsby.ac.id digilib.uinsby.ac.id

selalu terpusat pada satu pokok masalah tertentu.[23] Peneliti memandang bahwa wawancara tidak terstruktur memberi peluang bagi diskusi yang lebih terbuka, sehingga mampu membuka peluang memunculkan data dan informasi yang sebelumnya diluar jangkauan pemikiran peneliti, sehingga akan memperkaya pemahaman peneliti pada permasalahan yang akan dipelajari oleh peneliti. Dalam penelitian ini wawancara dilakukan kepada bapak Tatag Triwibowo, ST selaku pemilik perusahaan serta kepada karyawan dari CV. Anugrah Unika Mekanik Sidoarjo.

3) Dokumentasi

Metode dokumentasi adalah salah satu metode pengumpulan data yang digunakan dalam penelitian. Pada intinya metode documenter merupakan metode yang digunakan untuk menelusuri data historis. Namun dokumentasi adalah informasi yang disimpan atau didokumentasikan sebagai bahan dokumentasi. Secara detail bahan *dokumenter* terbagi beberapa macam, yaitu autobiografi,surat-surat pribadi, buku atau catatan harian, kliping, dokumen pemenrintah maupun

[23] Muhammad Idrus, ~~"~~*Metode Penelitian Ilmu Sosial: Pendekatan Kualitatif Dan Kuantitatif*, Edisi Kedua", (Jakarta: Erlangga, 2009), 104.

digilib.uinsby.ac.id digilib.uinsby.ac.id digilib.uinsby.ac.id digilib.uinsby.ac.id digilib.uinsby.ac.id digilib.uinsby.ac.id digilib.uinsby.ac.id

swasta,film,foto dan sebagainya.[24] Penelitian kualitatif ini menggunakan metode dokumentasi guna memperlengkap data observasi dan wawancara.

b. Pengumpulan data sekunder

Pengumpulan data sekunder dilakukan dengan cara *study* keperpustakaan yaitu dengan mempelajari, meneliti, mengkaji, serta menelaah literatur- literatur yang ada kaitannya dengan masalah yang diteliti. Kegunaan studi kepustakaan ini untuk memperoleh sebanyak mungkin dasar-dasar teori yang diharapkan akan dapat menunjang data yang dikumpulkan dalam penelitian ini yaitu pemahaman tentang Arus kas.

1) Teknik Pengolahan Data

Setelah data-data penelitian terkumpul dari proses pengumpulan data maka data tersebut diolah untuk menghasilkan informasi yang dapat di pahami. Proses pengolahan data dilakukan dengan tahap-tahap sebagai berikut:

a) *Organizing* : mengatur data yang telah diperiksa dengan sedemikian rupa sehingga bahan-bahan atau data-data tersusun untuk merumuskan masalah pada penelitian ini.

[24]Supranto, Nandan Limaksari," *Perilaku Konsumen Dan Strategi Pemasaran"*, (Jakarta: Mitra Wacana Media,2011), 154.

digilib.uinsby.ac.id digilib.uinsby.ac.id digilib.uinsby.ac.id digilib.uinsby.ac.id digilib.uinsby.ac.id digilib.uinsby.ac.id digilib.uinsby.ac.id

b) *Editing* : tahap pemeriksaan kembali atas semua data yang diperoleh baik dari sisi kelengkapan data, kesesuaian dan keselarasan data satu dengan data yang lainnya, serta kejelasan makna sehingga mudah dipahami.

c) *Analyzing* : menelaah data yang ada kemudian hasilnya dicatat dan dikualifikasikan sesuai dengan metode analisis yang sudah direncanakan untuk dijadikan acuan pada tahap kesimpulan.

7. Teknik Analisis Data

Setelah semua data terkumpul, metode analisis yang digunakan adalah metode deskriptif analitis. Metode ini digunakan untuk membuat deskripsi/gambaran secara sistematis, faktual dan akurat mengenai fakta-fakta serta sifat dan hubungan dengan fenomena yang diselidiki.[25] Analisis ini meliputi kegiatan menelaah dan mengkaji data, mengorganisasikan data, dan memilah-milah data itu menjadi satuan yang dapat diceritakan pada orang lain. Unit data dan informasi yang dianalisis untuk penelitian ini adalah seluruh pernyataan yang dikemukakan oleh subjek penelitian yaitu *owner* dan pegawai CV. Anugrah Unika Mekanik. Seluruh hasil pengamatan yang sudah dikonfirmasikan arti dan maksud

[25]Lexy J Moloeng,.*Metodologi Penelitian Kualitatif,* (Jakarta: Remaja Rosdakarya, Cet Xxvi. 2009), 25.

digilib.uinsby.ac.id digilib.uinsby.ac.id digilib.uinsby.ac.id digilib.uinsby.ac.id digilib.uinsby.ac.id digilib.uinsby.ac.id digilib.uinsby.ac.id

serta maknanya kepada subjek penelitian. Peneliti memilih teknik analisis ini guna pembaca dapat mengerti sehingga mampu memahami isi atau hasil dari penelitian ini.

I. Sistematika Pembahasan

Bab Pertama, Pendahuluan

Bab pendahuluan memuat uraian tentang: latar belakang masalah, identifikasi dan batasan masalah, rumusan masalah, kajian pustaka, tujuan menelitian, kegunaan hasil penelitian, definisi operasional, metode penelitian dan sistematika pembahasan.

Bab Kedua, Kerangka Teoritis

Bab ini memuat penjelasan teoritis sebagai landasan dalam melakukan penelitian. Hal-hal yang akan dibahas oleh peneliti dalam bab ini adalah teori arus kas dan sistem *accurate.*

Bab Ketiga, Data Penelitian

Bab tentang data penelitian memuat deskripsi data yang berkenaan dengan variable yang diteliti secara obyektif dalam arti tidak di campur opini peneliti. Dengan memaparkan data-data hasil wawancara dengan kepala bagian Keuangan. Wawancara ini dilakukan untuk memperoleh akses guna menganalisis sistem *accurate* bagian arus kas.

Bab Keempat, Analisis Data

Bab analisis menjelaskan analisis terhadap data penelitian yang telah dideskripsikan guna menjawab masalah penelitian berupa 1) implementasi

digilib.uinsby.ac.id digilib.uinsby.ac.id digilib.uinsby.ac.id digilib.uinsby.ac.id digilib.uinsby.ac.id digilib.uinsby.ac.id digilib.uinsby.ac.id

sistem *accurate* pada arus kas di Cv. Anugrah Unika Mekanik., dan 2) implikasi penerapan sistem *accurate* pada arus kas di Cv. Anugrah Unika Mekanik.

Bab Kelima, Penutup

Bab penutup terdiri dari kesimpulan dan saran. Kesimpulan berisikan jawaban permasalahan yang meliputi 1) implementasi sistem accurate pada arus kas di Cv. Anugrah Unika Mekanik., dan 2) implikasi penerapan sistem accurate pada arus kas di Cv. Anugrah Unika Mekanik.

digilib.uinsby.ac.id digilib.uinsby.ac.id digilib.uinsby.ac.id digilib.uinsby.ac.id digilib.uinsby.ac.id digilib.uinsby.ac.id digilib.uinsby.ac.id

BAB II

Sistem *Accurate Accounting Software* Dan Laporan Arus Kas

A. Sistem *Accurate Accounting Software*

1. Pengertian Sistem Akuntansi

Sistem Akuntansi adalah organisasi Formulir,catatan dan laporan yang dikoordinasikan sedemikian rupa untuk menyediakan informasi keuangan yang dibutuhkan oleh manejemen guna memudahkan usaha pengelolaan. [26]

Sistem akuntansi adalah suatu catatan-catatan organisasi yang dibuat untuk mengidentifikasikan, mengumpulkan, menganalisis, mencatat dan melaporkan transaksi-transaksi organisasi dan menyelenggarakan pertanggung jawaban bagi aktivitas dan kewajiban yang berkaitan.[27]

Unsur-unsur pokok sistem akuntasi yaitu :

a. Formulir

Formulir merupakan dokumen yang digunakan untuk merekam terjadinya transaksi. Formulir sering disebut dengan istilah dokumen, karena dengan adanya formulir ini peristiwa yang terjadi dalam organisasi direkam (didokumentasikan) di atas secarik kertas. Formulir sering pula disebut media, karena formulir merupakan media untuk mencatat peristiwa yang terjadi dalam

[26]Mulyadi, ―*Sistem Akuntansi* (*Edisi 3*)".(Jakarta: Salemba Empat,2010),3
[27]Bodnar, George H, ―Sistem Informasi Akuntansi".(Jakarta : Salemba Empat,2010),181

digilib.uinsby.ac.id digilib.uinsby.ac.id digilib.uinsby.ac.id digilib.uinsby.ac.id digilib.uinsby.ac.id digilib.uinsby.ac.id digilib.uinsby.ac.id

organisasi ke dalam catatan. Dengan formulir ini, data yang bersangkutan dengan transaksi direkam pertama kalinya sebagai dasar pencatatan dalam catatan. Dalam sistem akuntansi secara manual (*manual system*), media yang digunakan untuk merekam pertama kali data transaksi keuangan adalah formulir yang dibuat dari kertas (*paper form*). Dalam sistem akuntansi dengan komputer (*computerized system*) digunakan berbagai macam media untukmemasukkan data ke dalam sistem pengolahan data seperti: papan ketik (*keyboard*), *optical and magnetic characters and code, mice, voice, touch sensor, dan cats*.

b. Jurnal

Jurnal merupakan catatan akuntansi pertama yang digunakan untuk mencatat, mengklasifikasikan, dan meringkas data keuangan dan data lainnya. Sumber informasi pencatatan dalam jurnal ini adalah formulir. Jurnal ini terdapat data keuangan untuk pertama kalinya diklasifikasikan menurut penggolongan yang sesuai dengan informasi yang disajikan dalam laporan keuangan. Jurnal ini pula terdapat kegiatan peringkasan data, hasil peringkasannya berupa jumlah rupiah transaksi tertentu kemudian di posting ke rekening yang bersangkutan dalam buku besar. Contoh jurnal adalah jurnal penerimaan kas, jurnal pembelian, jurnal penjualan, dan jurnal umum.

digilib.uinsby.ac.id digilib.uinsby.ac.id digilib.uinsby.ac.id digilib.uinsby.ac.id digilib.uinsby.ac.id digilib.uinsby.ac.id digilib.uinsby.ac.id

c. Buku Besar

Buku besar (*general ledger*) terdiri dari beberapa rekening yang digunakan untuk meringkas data keuangan yang telah dicatat sebelumnya dalam jurnal. Rekening dalam buku besar ini disediakan sesuai dengan unsur-unsur informasi yang disajikan dalam laporan keuangan. Rekening buku besar ini disatu pihak dapat dipandang sebagai wadah untuk menggolongkan data keuangan, di pihak lain dapat dipandang pula sebagai sumber informasi keuangan untuk penyajian laporan keuangan.

d. Buku Pembantu

Buku Pembantu Jika data yang digolongkan dalam buku besar diperlukan rinciannya lebih lanjut, dibentuk buku pembantu (*subsidiary ledger*). Buku pembantu ini terdiri dari beberapa rekening pembantu yang merinci data keuangan yang tercantum dalam rekening tertentu dalam buku besar. Buku besar dan buku pembantu merupakan catatan akuntansi akhir (*books of final entry*), berarti tidak ada catatan akuntansi lain lagi sesudah data akuntansi diringkas dan digolongkan dalam rekening buku besar dan buku pembantu. Buku besar dan buku pembantu disebut sebagai catatan akuntansi akhir karena setelah data akuntansi keuangan dicatat dalam buku tersebut, proses akuntansi selanjutnya adalah penyajian laporan keuangan, bukan pencatatan

digilib.uinsby.ac.id digilib.uinsby.ac.id digilib.uinsby.ac.id digilib.uinsby.ac.id digilib.uinsby.ac.id digilib.uinsby.ac.id digilib.uinsby.ac.id

lagi ke dalam catatan akuntansi.

e. Laporan Hasil akhir proses akuntansi

Laporan Hasil akhir proses akuntansi adalah laporan keuangan yang dapat berupa neraca, laporan rugi laba, laporan perubahan laba yang ditahan, laporan harga pokok produksi, laporan biaya pemasaran, laporan harga pokok penjualan, daftar umur piutang, daftar utang yang akan dibayar, daftar saldo persediaan yang lambat penjualannya. Laporan berisi informasi yang merupakan keluaran sistem akuntansi. Laporan dapat berbentuk hasil cetak computer dan tayangan pada layar monitor komputer.[28]

2. Pengertian Sistem Informasi Akuntnsi

Sistem informasi akuntansi merupakan kombinasi dari manusia, fasilitas atau alat teknologi, media, prosedur, dan pengendalian yang bermaksud menata jaringan komunikasi yang penting, pengolahan atas transaksi tertentu dan rutin, membantu manajemen dan pemakai intern dan ekstern menyediakan dasar pengambilan keputusan yang tepat.[29]

Fungsi penting yang dibentuk SIA pada sebuah organisasi antara lain :

a) Mengumpulkan dan menyimpan data tentang aktivitas dan transaksi.

[28] Mulyadi, ―*Sistem Akuntansi* (*Edisi 3*)".(Jakarta: Salemba Empat,2010),4
[29] Susanto Azhar, ―Sistem Informasi Akuntansi". (Manado. Politeknik Negeri Manado,2011), 11.

digilib.uinsby.ac.id digilib.uinsby.ac.id digilib.uinsby.ac.id digilib.uinsby.ac.id digilib.uinsby.ac.id digilib.uinsby.ac.id digilib.uinsby.ac.id

b) Memproses data menjadi informasi yang dapat digunakan dalam proses pengambilan keputusan.

c) Melakukan kontrol secara tepat terhadap aset organisasi.

3. Accurate Accounting Software

Pemilik usaha yang merasa belum mengenal *software Accurate*, walaupun program *Accurate Accounting Software* sudah merajai bisnis *software* siap pakai di Indonesia sejak tahun 1998, tetapi masih ada yang belum mengenalnya. Sebagian dikarenakan banyak perusahaan yang masih menggunakan program atau aplikasi *customize* dengan beragam bahasa program, ada juga yang memakai *Microsoft Visual Foxtro*, *Visual Basic* atau *software* lainnya dianggap program tersebut bisa dirubah sesuai kemauannya oleh *programmer* tersebut. Tetapi di lapangan banyak perusahaan yang kecewa dengan program tersebut karena sulit untuk melakukan penyesuaian dan perbaikan sehingga dapat menghambat operasional perusahaan dan masih banyak hal lagi yang menghambat implementasi di lapangan. Sistem ini dibuat oleh *CPSSOFT* yang diperuntukan bagi setiap perusahaan.[30] Dibagi dalam tiga versi yaitu:

a) *Accurate SE (Standar Edition)* sistem inni cocok untuk perusahaan skala kecil seperti jasa dan dagang yang hanya cukup

[30] Fifilia Fransisca Tuharea," Penerapan Sebelum Dan Sesudah Sistem Informasi Akuntansi Dengan Menggunakan Software Accurate Dalam Penyusunan Laporan Keuangan". Skripsi (Manado : Politeknik Negeri Manado,2015),14.

digilib.uinsby.ac.id digilib.uinsby.ac.id digilib.uinsby.ac.id digilib.uinsby.ac.id digilib.uinsby.ac.id digilib.uinsby.ac.id digilib.uinsby.ac.id

menghasilkan laporan keuangan standar tanpa perlu laporan keuangan perproyek atau perdepartement.

b) *Accurate DE (Deluxe Edition)* merupakan sistem atas perpaduan dari beberapa modul standar ditambah dengan fungsi berupa pengisian proyek dan departemen.

c) *Accurate EE (Enterprice Edition)* sistem ini cocok untuk perusahaan *manufacturing* karena sudah dilengkapi dengan *(Bill Of Material,Production Order, Production Activity, Finished Production Activity*, dan dapat mengetahui selisih antara *Bill Of Material Budged* dengan *Production Activity*).

Adapun sifat-sifat accurate adalah sebagai berikut:

a) Mudah dipelajari dan mudah digunakan.

b) *Fleksibel* dan sesuai dengan bernagai macam usaha.

c) Sesuai dengan PSAK.

d) *Realtime processing* untuk jurnal dan bisa langsung *posting*.

e) *Free Maintenance.*

Semua paket software mempunyai karakteristik dan prosedur yang sama, karena dibuat berdasarkan hal yang sama yaitu kegiatan dan transaksi perusahaan yang menghasilkan laporan keuangan perusahaan. Berikut

digilib.uinsby.ac.id digilib.uinsby.ac.id digilib.uinsby.ac.id digilib.uinsby.ac.id digilib.uinsby.ac.id digilib.uinsby.ac.id digilib.uinsby.ac.id

adalah beberapa alasan untuk memilih *Accurate Accounting Software* sebagai *software* akuntansi dibanding dengan *software* lainnya[31]:

a) *Client Server Technology* dan memudahkan dalam pengggunakan aplikasi.
b) *Multi user* dengan kewenangan *create, edit* dan *report*.
c) *Multi Currency* untuk menghitung *optimize realize* dan *unrealized gain/loss.*
d) *Multi unit* untuk tingkat perhitungan unit setiap barang.
e) *Multi Warehouse* (Lebih dari satu gudang).
f) *Multi Discount* yaitu discount item, *discount invoice*, dan *discount payment*.
g) *Real time processing* dengan *backward* maupun *forward transaction.*
h) Pilihan menu dalam bahasa Indonesia dan bahasa inggris.
i) Perubahan desain *template* pada setiap *voucher* dan *invoice*.
j) *Report* dapat dirancang sendiri oleh *user* jika memahami *proses report* dan *fast report*.
k) Digit transaksi sampai dengan 15 digit dan 2 desimal.
l) Keakuratan perhitungan kuantitas barang sampai 4 desimal.

[31] *Cpssoft*, *–Accurate Accounting Software",* Diakses Dari Https://Cpssoft.Com/, Pada Tanggal 09 Desember 2018 Pukul 22:00.

digilib.uinsby.ac.id digilib.uinsby.ac.id digilib.uinsby.ac.id digilib.uinsby.ac.id digilib.uinsby.ac.id digilib.uinsby.ac.id digilib.uinsby.ac.id

m) Bisa untuk *custom financial statement* dengan bermacam-macam pengelompokkan untuk *Balance sheet* dan *Income statement.*

n) Fasilitas *grouping* yaitu mengelompokkan beberapa barang dalam satu kelompok barang baru tanpa proses penggabungan.

o) Fasilitas *Job Costing* yaitu mengelompokkan barang dalam satu kelompok dengan proses penggabungan dan nilai biaya yang baru.

p) Fitur *Extract Import* yang memungkinkan untuk memasukkan transaksi penjualan dari perusahaan cabang dan untuk dikirimkan keperusahaan pusat.

q) Terdapat *Tax Report* dari PPN masukan dan keluaran sampai SPT Tahunan Form 1771 secara Otomatis.

r) Modul lengkap untuk perusahaan dagang, jasa, dan manufaktur.

s) Laporan dapat dilihat langsung lewat program *Microsoft Excell*.

Sistem Accurate telah mengcover lebih dari jenis-jenis laporan keuangan yaitu[32] :

a) Persediaan.

b) Penjualan.

c) Pembelian.

d) Kas/bank.

[32] *Cpssoft*, *–Accurate Accounting Software",* Diakses Dari Https://Cpssoft.Com/, Pada Tanggal 09 Desember 2018 Pukul 22:00.

digilib.uinsby.ac.id digilib.uinsby.ac.id digilib.uinsby.ac.id digilib.uinsby.ac.id digilib.uinsby.ac.id digilib.uinsby.ac.id digilib.uinsby.ac.id

e) Aktiva.

Setiap *software* yang diciptakan tentunya memiliki kelebihan ataupun kekurangan. Berikut adalah kelebihan dan kelemahan tersebut:

Kelebihan Sistem *Accurate* :

a) *Customer* dan *Vendor* dapat mengisi saldo awal lebih dari 1 *invoice*.
b) *Purchase Order* terdapat penambahan *field Terms* dan FOB
c) *Purchase Invoice* terdapat *field Fiscal Rate* untuk pembelian mata uang asing dengan PPN.
d) *Receive Item* tidak menjurnal ke-hutang dagang lagi namun langsung kebarang yang belum ditagih (*Unbilled Goods*)
e) *Purchase Return* nilai retur bisa memasukkan *Tax, Freight*, dan *Discount* dari *Purchase Invoice.*
f) *Vendor Payment* setiap *form* terdapat nomor urut untuk mempermudah pengarsipan *Sales Order* Ditambah *field Salesman.*
g) *Sales Invoice/ Delivery Order Item service* dari SO bisa diproses untuk lebih dari 1 *Sales Invoice.*

Ada beberapa fitur baru yang tersedia pada *Accurate* . berikut adalah fitur besar yang terdapat di versi ini[33] :

[33] *Cpssoft*, *–Accurate Accounting Software",* Diakses Dari Https://Cpssoft.Com/, Pada Tanggal 09 Desember 2018 Pukul 22:00.

digilib.uinsby.ac.id digilib.uinsby.ac.id digilib.uinsby.ac.id digilib.uinsby.ac.id digilib.uinsby.ac.id digilib.uinsby.ac.id digilib.uinsby.ac.id

a) Terdapat multi proyek dan *departement*.

b) PPN masukan terdapat modul pembelian *(Purchase order dan purchase invoice)*.

c) Harga satuan yang termasuk pajak *(Inclusive Tax)* pada semua *form* ada hubungan dengan pajak (PPN).

d) *Template* untuk semua form dengan *designer* bisa lebih mudah dan *field – field* yang ada lebih lengkap.

e) Terdaapat ongkos kirim *(Freight)* untuk pembelian dan penjualan.

f) Terdapat sepuluh buah *custom field*, tersedia di semua form yang berhubungan dengan *item*.

g) Perhitungan komisi salesman yang lebih lengkap.

h) Terdapat penambahan modul rekonsiliasi bank.

Selain fitur – fitur besar diatas, berikut perincian penambahan atau perbaikan fitur yang telah dilakukan[34] :

a) *Purchase Order*

- *History* PO dapat dengan mudah dilihat.
- Uang muka PO bisa dipindahkan ke *form Vendor Payment*

b) *Purchase Invoice*

- *Field Rate* dan *Fiscal Rate* bisa dirubah.

[34] *Cpssoft*, *–Accurate Accounting Software",* Diakses Dari Https://Cpssoft.Com/, Pada Tanggal 09 Desember 2018 Pukul 22:00.

digilib.uinsby.ac.id digilib.uinsby.ac.id digilib.uinsby.ac.id digilib.uinsby.ac.id digilib.uinsby.ac.id digilib.uinsby.ac.id digilib.uinsby.ac.id

- Ongkos kirim yang diisi bisa dibebankan ke vendor yang beda.
- Berguna untuk importir yang pada umumnya *vendor forwarder*-nya berbeda dengan *supplier*.
- Ongkos kirim dan *discount* dapat di alokasikan ke *cost inventory.*
- *Purchase Invoice* dan *Receive Item* sudah terpisah dan memiliki hak *user* yang terpisah.
- Penambahan nomor untuk memudahkan pelacakan dokumen atau data.
- Pembayaran atas uang muka dapat menggunakan cek yang tanggalnya berbeda dengan tanggal invoice.

Ada banyak fitur baru yang tersedia di Accurate. Fitur besar yang terdapat di versi ini adalah[35] :

a) Multi proyek dan departement.
b) Pajak masukan di modul pembelian *(Purchase order dan purchase invoice)*,
c) Harga satuan yang termasuk pajak *(Inclusive Tax)* di semua form yang ada hubungan dengan pajak (PPN).

[35] *Cpssoft*, *–Accurate Accounting Software",* Diakses Dari Https://Cpssoft.Com/, Pada Tanggal 09 Desember 2018 Pukul 22:00.

digilib.uinsby.ac.id digilib.uinsby.ac.id digilib.uinsby.ac.id digilib.uinsby.ac.id digilib.uinsby.ac.id digilib.uinsby.ac.id digilib.uinsby.ac.id

d) *Template* untuk semua form dengan *designer* yang lebih mudah dan *field – field* yang lebih lengkap.

e) Ongkos kirim *(Freight)* untuk modul pembelian dan penjualan.

f) Terdapat sepuluh buah *custom field* yang tersedia di semua *form* yang berhubungan dengan item.

g) Perhitungan komisi saleman yang lebih lengkap.

h) Adanya penambahan modul rekonsiliasi bank.

Selain fitur – fitur besar diatas, berikut perincian penambahan atau perbaikan fitur yang telah dilakukan[36] :

a) *Receive Item*

- Beberapa penerimaan barang bisa ditagihkan dalam satu tagihan (*Bill*) dan hanya memunculkan 1 *invoice* yang harus dibayar.
- Penerimaan barang dapat diambil dari PO dan ditagih di bill nomor berapa dapat dengan mudah di lacak.

b) *Purchase Return*

- Nilai retur bisa memasukkan *tax, freight*, dan *discount* dari *Purchase Invoice.*
- Perhitungan *cost* dan retur sudah lebih baik.

[36] *Cpssoft*, *–Accurate Accounting Software",* Diakses Dari Https://Cpssoft.Com/, Pada Tanggal 09 Desember 2018 Pukul 22:00.

digilib.uinsby.ac.id digilib.uinsby.ac.id digilib.uinsby.ac.id digilib.uinsby.ac.id digilib.uinsby.ac.id digilib.uinsby.ac.id digilib.uinsby.ac.id

c) *Vendor Payment*

- Setiap *form* ada nomornya sehingga dapat mempermudah pengarsipan.
- Adanya *Payment Date*.
- Dapat melakukan *settlement* antara *downpayment* PO dengan PI.

d) *Sales Order*

- Ditambahkan *field salesman.*
- Dapat dengan mudah mengetahui oleh SI mana telah diproses.
- Dapat dengan mudah mengubah kena pajak/tidak sebuah order.
- Untuk DP SO sudah tidak bisa dilakukan langsung lagi melainkan hatus di *Customer Receipt.*

e) *Sales Invoice/Delivery Order*

- *Sales invoice* telah dipisah dari *Delivery Order*, masing–masing memiliki hak akses dan penomoran yang berbeda.
- DO tidak ke akun piutang lagi.
- Dengan mudah melihat SI tertentu telah diretur kemana saja.
- No urut faktur pajak telah disimpan di dalam SI.
- No PO sekarang bisa sampai 20 karakter.

digilib.uinsby.ac.id digilib.uinsby.ac.id digilib.uinsby.ac.id digilib.uinsby.ac.id digilib.uinsby.ac.id digilib.uinsby.ac.id digilib.uinsby.ac.id

f) *Sales Return* (Credit Memo) adalah perbaikan perhitungan *cost retur*. Saat ini setiap retur akan mencari *cost invoice* yang terakhir dibuat.

g) *Customer Receipt*

- *History Overpay* bisa dengan mudah diketahu siapa yang memanfaatkannya.
- Bisa untuk mengedit *rate* pembayaran.

h) *Item and Inventory*

- Saldo awal bisa diisi setiap gudang.
- Setiap item mempunyai 10 *custom field,* masing-masing bisa diisi sampai 80 karakter dan juga bisa dipakai untuk menambah informasi khusus bagi *user*.
- *Item sales discount* dapat dijurnal ke *account* yang berbeda dengan *invoice discount.*
- Dari daftar item dapat dengan mudah mengetahui saldo item induk.

i) *Fixed Assets* (Aset Tetap)

- Adanya revaluasi *asset* tetap untuk penyesuaian perhitungan penyusutan bila terdapat perbedaan.
- Perbaikan untuk jurnal depresiasi.
- Dapat menghitung *Intangible assets.*

digilib.uinsby.ac.id digilib.uinsby.ac.id digilib.uinsby.ac.id digilib.uinsby.ac.id digilib.uinsby.ac.id digilib.uinsby.ac.id digilib.uinsby.ac.id

j) *Journal Voucher, Other Payment, dan Other Deposit*

- Adanyan penambahan form *other deposit* untuk penerimaan diluar piutang.
- Pemisahan antara *form Journal voucher* dan *Other payment* sehingga masing-masing dapat memiliki nomor urut yang berbeda.
- Deskripsi bisa mencapai (80 karakter).

k) Laporan (*Report)*

- Laporan lebih lengkap dan tepat/akurat.
- Bisa untuk mengatur lebar kolom saat *preview.*
- Dapat mengubah kolom yang ditampilkan sebelum preview.
- *Field* yang behubungan disediakan didalam lebih lengkap.

Kelemahan Accurate :

a) Tidak bisa di Custom.

b) Tidak mencakup Seluruh Operasional Perusahaan.

c) Tidak mendapatkan Training Pembelian Baru.

B. Laporan keuangan

1. Pengertian Laporan Keuangan

Pengertian laporan keuangan menurut SAK adalah bagian dari proses pelaporan keuangan yang lengkap biasanya meliputi neraca, laporan laba rugi, laporan perubahan posisi keuangan yang dapat disajikan dalam

digilib.uinsby.ac.id digilib.uinsby.ac.id digilib.uinsby.ac.id digilib.uinsby.ac.id digilib.uinsby.ac.id digilib.uinsby.ac.id digilib.uinsby.ac.id

berbagai cara seperti misalnya: sebagai laporan arus kas, atau laporan arus dana, catatan dan laporan lain serta materi penjelasan yang merupakan bagian integral dari laporan keuangan.[37]

Pengertian laporan keuangan menurut Sofyan S. Harahap adalah laporan yang menggambarkan kondisi keuangan dan hasil usaha suatu perusahan pada saat tertentu atau jangka waktu tertentu.[38]

Pengertian laporan keuangan menurut Ikatan Akuntansi Indonesia adalah struktur yang menyajikan posisi keuangan dan kinerja keuangan dalah sebuah entitas. Tujuan umum dari laporan keuangan ini untuk kepentingan umum adalah penyajian informasi mengenai posisi keuangan (*financial position*), kinerja keuangan (*financial performance*), dan arus kas (*cash flow*) dari entitas yang sangat berguna untuk membuat keputusan ekonomis bagi para penggunanya.[39]

2. Tujuan Laporan keuangan

Menurut Standar Akuntansi Keuangan yang dikeluarkan oleh Ikatan Akuntan Indonesia tujuan laporan keuangan adalah Menyediakan informasi yang menyangkut posisi keuangan, kinerja, serta perubahan posisi keuangan suatu perusahaan yang bermanfaat bagi sejumlah besar pemakai dalam pengambilan keputusan.Laporan keuangan yang disusun untuk tujuan ini memenuhi kebutuhan bersama sebagian besar pemakai.

[37] Standar akuntansi keuangan ―laporan keuangan".
[38] Harahap Sofyan S, ―analisa kritis atas laporan keuangan".(Jakarta: salemba empat,2006),105.
[39] Ikatan Akuntansi Indonesia (IAI),(2012:5)

digilib.uinsby.ac.id digilib.uinsby.ac.id digilib.uinsby.ac.id digilib.uinsby.ac.id digilib.uinsby.ac.id digilib.uinsby.ac.id digilib.uinsby.ac.id

Namun, laporan keuangan tidak menyediakan semua informasi yang mungkin dibutuhkan pemakai dalam mengambil keputusan ekonomi karena secara umum menggambarkan pengaruh keuangan dan kejadian masa lalu, dan tidak diwajibkan untuk menyediakan informasi non keuangan.[40]

tujuan utama dari laporan keuangan adalah memberikan informasi keuangan yang mencakup perubahan dari unsur-unsur laporan keuangan yang ditujukan kepada pihak-pihak lain yang berkepentingan dalam menilai kinerja keuangan terhadap perusahaan disamping pihak manajemen perusahaan. Para pemakai laporan akan menggunakannya untuk meramalkan, membandingkan, dan menilai dampak keuangan yang timbul dari keputusan ekonomis yang diambilnya. Informasi mengenai dampak keuangan yang timbul tadi sangat berguna bagi pemakai untuk meramalkan, membandingkan dan menilai keuangan. Seandainya nilai uang tidak stabil, maka hal ini akan dijelaskan dalam laporan keuangan. Laporan keuangan akan lebih bermanfaat apabila yang dilaporkan tidak saja aspek-aspek kuantitatif, tetapi mencakup penjelasan-penjelasan lainnya yang dirasakan perlu. Dan informasi ini harus faktual dan dapat diukur secara objektif.[41]

---

[40] Ibid 6

[41] Fahmi,Irham. ―Analisis Laporan Keuangan Cetakan Ke-2”. (Bandung: Alfabeta. 2012), 28

digilib.uinsby.ac.id digilib.uinsby.ac.id digilib.uinsby.ac.id digilib.uinsby.ac.id digilib.uinsby.ac.id digilib.uinsby.ac.id digilib.uinsby.ac.id

3. Macam-macam laporan keuangan

Laporan keuangan terdiri atas berbagai macam, baik yang terdiri dari laporan utama maupun dari laporan pendukung. Jenis-jenis laporan keuangan tersebut disesuaikan dengan kegiatan usaha suatu perusahaan dan pihak yang membutuhkan informasi keuangan disuatu perusahaan tertentu. Berikut adalah macam-macam laporan keuangan :

a) Neraca

Menurut Mamduh M. Hanafi dan Abdul Halim, dalam buku Analisis Laporan Keuangan, Neraca adalah laporan yang meringkas posisi keuangan suatu perusahaan pada tanggal tertentu. Neraca menampilkan sumber daya ekonomis (*asset*), kewajiban ekonomis (hutang), modal saham, dan hubungan antar item tersebut.[42]

Neraca itu sendiri mempunyai elemen-elemen antara lain sebagai berikut :

1) Aktiva (*Assets*,Harta)

Aktiva adalah sumber-sumber ekonomi yang dimiliki oleh suatu perusahaan. Aktiva biasanya terdiri dari :

[42] Hanafi Mamduh M., Halim Abdul. ―Analisis Laporan Keuangan Edisi 5". (Yogyakarta: UPP STIM YKPN. 2016), 63

digilib.uinsby.ac.id digilib.uinsby.ac.id digilib.uinsby.ac.id digilib.uinsby.ac.id digilib.uinsby.ac.id digilib.uinsby.ac.id digilib.uinsby.ac.id

2) Aktiva Lancar

Meliputi kas dan aktiva lain yang dapat diharapkan untuk dicairkan atau ditukarkan dengan uang tunai. Aktiva lancar disajikan di neraca berdasarkan urutan likuiditasnya, dimulai dari akun yang paling likuid. Yang termasuk dalam aktiva lancar, yaitu kas, surat berharga, piutang usaha, persediaan barang dagangan, dan lainnya.

3) Aktiva Tetap

Merupakan aktiva tetap perusahaan yang secara fisik tidak dapat dinyatakan dan biasanya memiliki tingkat ketidakpastian yang tinggi mengenai manfaatnya dimasa yang akan dating. Aktiva tetap antara lain : peralatan, mesin, bangungan, dan lainnya.

4) Aktiva Lain-Lain

Pos-pos yang tidak dapat secara layak digolongkan ke dalam aktiva lancar maupun aktiva tetap perusahaan, antara lain : hak paten, nama baik (*goodwill*), dan lainnya

digilib.uinsby.ac.id digilib.uinsby.ac.id digilib.uinsby.ac.id digilib.uinsby.ac.id digilib.uinsby.ac.id digilib.uinsby.ac.id digilib.uinsby.ac.id

5) Hutang (*Liabilities*)

Hutang adalah kewajiban-kewajiban yang harus dilunasi oleh suatu perusahaan. Hutang biasanya terbagi menjadi :

a) Hutang Lancar adalah kewajiban-kewajiban yang harus segera dilunasi oleh perusahaan dengan penggunaan aktiva lancar dalam jangka waktu tidak lebih dari satu tahun, yang termasuk hutang lancar adalah hutang dagang, hutang gaji, hutang biaya, serta hutang lancar lainnya.

b) Hutang Jangka Panjang adalah kewajiban yang tidak harus segera dilunasi dalam siklus operasi normal perusahaan, tetapi pengembalian dilakukan dalam jangka waktu yang lebih dari satu tahun, yang termasuk hutang jangka panjang adalah hutang hipotek, hutang obligasi, dan hutang jangka panjang lainnya.

6) Modal

Modal adalah hak pemilik perusahaan atas kekayaan perusahaan, yang termasuk elemen dalam

digilib.uinsby.ac.id digilib.uinsby.ac.id digilib.uinsby.ac.id digilib.uinsby.ac.id digilib.uinsby.ac.id digilib.uinsby.ac.id digilib.uinsby.ac.id

modal antara lain modal saham, laba ditahan, dan elemen modal lainnya.[43]

b) Laporan laba rugi

Laba rugi adalah laporan yang menggambarkan hasil yang diperoleh atau diterima oleh perusahan selama satu periode tertentu, serta biaya-biaya yang dikeluarkan untuk mendapatkan hasil tersebut. Hasil yang dikurangi biaya-biaya merupakan laba atau rugi. Kalau misal hasil lebih besar dari biaya berarti laba,sebaliknya, kalau hasil yang didapat lebih kecil dari biaya, berarti rugi.[44]

Laporan laba/rugi sendiri punya elemen-elemen antara lain sebagai berikut :

1) Pendapatan adalah aliran masuk atau kenaikan aktiva suatu perusahan atau penyelesaian kewajiban (kompensasi keduanya) selama periode tertentu, yang timbul dari penjualan barang-barang, penyerahan jasa, dan elemen pendapatan lainnya.
2) Biaya adalah kenaikan dalam ekuitas atau penggunaan selama periode tertentu yang timbul dari penjualan barang, penyerahan jas, dan lainnya.

[43] Ibid,64
[44] Harahap Sofyan S.—Analisa Kritis Atas Laporan Keuangan" (Jakarta : Rajawali Pres. 2006), 73

digilib.uinsby.ac.id digilib.uinsby.ac.id digilib.uinsby.ac.id digilib.uinsby.ac.id digilib.uinsby.ac.id digilib.uinsby.ac.id digilib.uinsby.ac.id

3) Keuntungan adalah kenaikan dalam aktiva bersih yang timbul dari transaksi-transaksi atau kejadian lain dank arena kondisi-kondisi yang mempengaruhi aktiva bersih.

4) Kerugian adalah penurunan dari aktiva bersih yang timbul dari trnsaksi-transaksi atau kegiatan lain dan kondisi yang mempengaruhi aktiva bersih.[45]

c) Laporan perubahan ekuitas

Laporan perubahan ekuitas merupakan salah satu unsur laporan keuangan yang lengkap yang harus disajikan oleh suatu perusahaan. Laporan perubahan ekuitas menyajikan informasi tentang perubahan ekuuitas perusahaan antara awal dan akhir periode pelaporan yang mencerminkan naik turunnya aset neto perusahaan selama periode. Perubahan ekuitas yang berasal dari kinerja perusahaan menggambarkan jumlah total penghasilan dan beban (termasuk keuntungan dan kerugian) yang diakibatkan oleh aktivitas perusahaan selama periode tersebut.[46]

d) Laporan arus kas

a. Pengertian laporan arus kas

Laporan arus kas merupkan laporan yang menyajikan informasi tentang arus kas maasuk dan arus kas keluar dan setara kas suatu entitas untuk periode tertentu. Melalui laporan arus kas, pengguna laporan

[45] Ibid 73

[46] Martani Dwi, ~~a~~kutansi keuangan lanjutan". (Jakarta : Salemba Empat. 2016),126

digilib.uinsby.ac.id digilib.uinsby.ac.id digilib.uinsby.ac.id digilib.uinsby.ac.id digilib.uinsby.ac.id digilib.uinsby.ac.id digilib.uinsby.ac.id

keuangan ingin mengetahui bagaimana entitas menghasilkan dan menggunakan kas dan setara kas.[47]

Kas terdiri atas saldo kas dan rekening giro yang tercakup dalam laporan arus kas adalah termasuk juga setara kas. Setara kas adalah investasi yang sifatnya sangat *liquid*, berjangka pendek dan yang cepat dijadikan kas dalam jumlah yang dapat ditentukan dan memiliki resiko perubahan nilai yang tidak signifikan. Agar termasuk kedalam setara kas, suatu pos harus siap atau segera dapat dikonversi menjadi kas, yang artinya memiliki jangka waktu yang sangat pendek, misal tiga bulan atau kurang.[48]

b. Tujuan laporan arus kas

Tujuan utma dari laporan arus kas adalah untuk memberikan informasi yang relevan tentang penerimaan dan pembayaran kaas dari suatu perusahaan selama suatu periode tertentu. Untuk mencapai tujuan ini, laporan arus kas melaporkan sebagai berikut :

1) Pengaruh kas dari operasi selama suatu periode.
2) Transaksi investasi

[47] Kieso,Dkk ―Akuntansi Keuangan Menengah". (Jakarta : Salemba Empat,2017),256
[48] Ibid,257

digilib.uinsby.ac.id digilib.uinsby.ac.id digilib.uinsby.ac.id digilib.uinsby.ac.id digilib.uinsby.ac.id digilib.uinsby.ac.id digilib.uinsby.ac.id

3) Transaksi pendanaan

4) Kenaikan atau penurunan neto kas selama suatu periode

Pelaporan sumber,penggunaan, dan kenaikan aatau penurunan neto kas membantu investor,kreditor, dan pihak lain yang mengetahui apa yang terjadi pada sumber daya yang paling liquid dalam perusahaan. Oleh karena itu sebagiaan besar individu mengelola buku cek dan mempersiapkan pengembalian pajak dengan basis kas, mereka dapat memahami informassi yang dilaporkan dalam laporan arus kas.[49]

5) Catatan atas laporan keuangan

Catatan atas laporan keuangan harus disajikan secara sistematis. Setiap pos dalam neraca laporan laba rugi dan laporan arus kas harus berkaitan dengan informasi yang terdapat dalam catatan atas laporan keuangan. Catatan atas laporan keuangan mengungkapkan:

1) Informasi tentang dasar penyusunan laporan keuangan dan kebijakan akuntansi yang dipilih serta diterapkan terhadap peristiwa dan transaksi yang penting.

[49] Ibid,258

digilib.uinsby.ac.id digilib.uinsby.ac.id digilib.uinsby.ac.id digilib.uinsby.ac.id digilib.uinsby.ac.id digilib.uinsby.ac.id digilib.uinsby.ac.id

2) Informasi yang diwajibkan dalam PSAK tetapi tidak disajikan di neraca, laporan laba rugi, laporan arus kas, dan laporan perubahan ekuitas.

3) Informasi tambahan yang tidak disajikan dalam laporan keuangan tetapi diperlukan dalam rangka penyajian secara wajar.[50]

4. Laporan Arus Kas

a. Pengertian laporan arus kas

Laporan arus kas merupkan laporan yang menyajikan informasi tentang arus kas maasuk dan arus kas keluar dan setara kas suatu entitas untuk periode tertentu. Melalui laporan arus kas, pengguna laporan keuangan ingin mengetahui bagaimana entitas menghasilkan dan menggunakan kas dan setara kas.[51]

Kas terdiri atas saldo kas dan rekening giro yang tercakup dalam laporan arus kas adalah termasuk juga setara kas. Setara kas adalah investasi yang sifatnya sangat *liquid*, berjangka pendek dan yang cepat dijadikan kas dalam jumlah yang dapat ditentukan dan memiliki resiko perubahan nilai yang tidak signifikan. Agar termasuk kedalam setara kas, suatu pos harus siap atau segera dapat dikonversi menjadi kas, yang artinya memiliki jangka waktu yang sangat

[50] Martani Dwi, "akutansi keuangan lanjutan". (Jakarta : Salemba Empat. 2016),129
[51] Kieso,Dkk "Akuntansi Keuangan Menengah". (Jakarta : Salemba Empat,2017),256

digilib.uinsby.ac.id digilib.uinsby.ac.id digilib.uinsby.ac.id digilib.uinsby.ac.id digilib.uinsby.ac.id digilib.uinsby.ac.id digilib.uinsby.ac.id

pendek, misal tiga bulan atau kurang.[52]

b. Tujuan laporan arus kas

Tujuan utma dari laporan arus kas adalah untuk memberikan informasi yang relevan tentang penerimaan dan pembayaran kaas dari suatu perusahaan selama suatu periode tertentu. Untuk mencapai tujuan ini, laporan arus kas melaporkan sebagai berikut :

1) Pengaruh kas dari operasi selama suatu periode.
2) Transaksi investasi
3) Transaksi pendanaan
4) Kenaikan atau penurunan neto kas selama suatu periode

Pelaporan sumber,penggunaan, dan kenaikan aatau penurunan neto kas membantu investor,kreditor, dan pihak lain yang mengetahui apa yang terjadi pada sumber daya yang paling liquid dalam perusahaan. Oleh karena itu sebagiaan besar individu mengelola buku cek dan mempersiapkan pengembalian pajak dengan basis kas, mereka dapat memahami innformassi yang dilaporkan dalam laporan arus kas.[53]

c. Penyajian laporan arus kas

Entitas menyajikan arus kas dari aktiviitas operasi, investasi,

[52] Ibid,257
[53] Ibid,258

digilib.uinsby.ac.id digilib.uinsby.ac.id digilib.uinsby.ac.id digilib.uinsby.ac.id digilib.uinsby.ac.id digilib.uinsby.ac.id digilib.uinsby.ac.id

dan pendanaan dengan cara yang paling sesuai dengan bisnis entitas tersebut. Klasifikasi menurut aktivitas memberikan informasi yang memungkinkan para pengguna laporan untuk menilai pengaruh aktivitas tersebut terhadap posisi keuangan entitas serta terhadap jumlah kas dan setara kas. Informasi tersebt dapat juga digunakan untuk mengevaluasi hubungan diantara ketiga aktivitas tersebut.[54]

d. Kegunaan laporan arus kas

Laporan keuangan arus kas memiliki berbagai manfaat bagi perusahaan barang maupun jasa. Selain itu bermanfaat bagi perusahaan, laporan ini juga bermanfaat bagi banyak pihak yang membutuhkan informasi dari laporan tersebut seperti para investor, kreditor, dan pihak-pihak lain. Kegunaan laporan keuangan adalah untuk menghitung tingkat pengembalian, untuk mengevaluasi struktur modal, untuk menilai resiko dan arus kas masa depan, dan untuk menganalisa perusahaan seperti liquiditas, solvalibitas, dan fleksibelitas kuangan perusahaan.[55]

5. Manfaat Laporan Keuangan

Manfaat yang didapat oleh pemakai laporan keuangan meliputi pihak perusahaan, pihak ini sangat berkepentingan untuk mengetahui laporan keuangan, karena laporan tersebut dapat menilai sukses atau tidaknya

[54] Fahmi, Irham."Analisis Laporan Keuangan Cetakan Ke-2".(Bandung : Alfabeta,2011),08
[55] Kieso,Dkk,"Akuntansi Keuangan Menengah".(Jakarta : Salemba Empat,2017),260

digilib.uinsby.ac.id digilib.uinsby.ac.id digilib.uinsby.ac.id digilib.uinsby.ac.id digilib.uinsby.ac.id digilib.uinsby.ac.id digilib.uinsby.ac.id

manajer dalam memimpin perusahaan. Laporan keuangan dapat juga digunakan untuk menilai kemungkinan hasil yang akan dicapai di masa yang akan datang, sehingga bisa untuk menaksir bagian keuntungan yang akan diterima pemilik.

a) Manajer/Pemimpin Perusahaan.

Laporan keuangan dapat digunakan untuk menyusun kebijaksanaan yang lebih tepat, untuk memperbaiki sistem yang telah dijalankan dan untuk menyusun sistem pengawasan yang lebih baik.

b) Investor

Laporan keuangan bisa digunakan bagi penanam modal dan penasehat mereka yang berkepentingan dengan resiko yang melekat serta hasil pengembangan dari investasi yang mereka lakukan.

c) Karyawan

Laporan keuangan bagi karyawan dan kelompok yang mewakili mereka, tertarik pada informasi mengenai stabilitas dan profitabilitas perusahaan.

d) Pemberi Pinjaman (kreditur)

Pemberi pinjaman tertarik dengan informasi keuangan yang memungkinkan mereka supaya bisa memutuskan apakah pinjaman serta bunganya dapat dibayar atau tidak pada saat jatuh tempo.

e) Pemasok dan Kreditur Usaha Lainnya

digilib.uinsby.ac.id digilib.uinsby.ac.id digilib.uinsby.ac.id digilib.uinsby.ac.id digilib.uinsby.ac.id digilib.uinsby.ac.id digilib.uinsby.ac.id

Pemasok dan kreditur usaha tertarik dengan informasi yang dapat memungkinkan mereka untuk memutuskan apakah jumlah yang terutang akan dibayar pada saat jatuh tempo pembayaran.

f) Pelanggan

Pelanggan berkepentingan dengan informasi mengenai kelangsungan hidup perusahaan yang bekerjasama dengan mereka, terutama untuk mereka yang terlibat dalam perjanjian jangka panjang atau tergantung pada perusahaan tersebut.

g) Pemerintah.

pemerintah dan lembaga yang berada didalam wewenangnya berkepentingan dengan alokasi sumber daya dan karena itu berkepentingan dengan aktifitas perusahaan.

h) Instansi Pajak

Perusahaan selalu memiliki kewajiban pajak sehingga perusahaan juga dikenakan pemotongan, perhitungan dan pembayaran pajak.

i) Analisis Pasar Modal

Analisis pasar modal selalu melakukan analisis tajam dan lengkap terhadap laporan keuangan perusahaan yang *go public* maupun yang berpotensi masuk pasar modal.

j) Masyarakat dan Lembaga Swadaya Masyarakat

Laporan keuangan dapat membantu masyarakat dengan

digilib.uinsby.ac.id digilib.uinsby.ac.id digilib.uinsby.ac.id digilib.uinsby.ac.id digilib.uinsby.ac.id digilib.uinsby.ac.id digilib.uinsby.ac.id

menyediakan informasi kecenderungan dan perkembangan terakhir kemakmuran perusahaan serta rangkaian aktifitasnya.[56]

6. Pengendalian *Intern*

Pengendalian internal adalah pengendalian yang meliputi struktur organisasi, metode, dan ukuran yang dikordinasikan untuk menjaga kekayaan organisasi, mengecek ketelitian dan keandalan data akuntansi, mendorong efisiensi dan mendorong untuk dipatuhinya kebijakan manajemen.[57]

Sistem pengendalian internal terdapat empat tujuan pokok adalah sebagai berikut[58] :

a. Menjaga Kekayaan Organisasi

Kekayaan fisik suatu perusahaan dapat disalahgunakan, dicuri atau dihancurkan karena kecelakaan yang sewaktu-waktu dapat terjadi, kecuali jika kekayaan tersebut dilindungi dengan pengendalian internal yang memadai.

b. Pengecekan Ketelitian dan Keandalan

Data Akuntansi Manajemen memelurkan informasi keuangan yang diteliti dan andal yang menjalankan kegiatan usahanya.

Informasi akuntansi digunakan oleh manajemen untuk dasar pengambilan keputusan yang penting. Sistem pengendalian

[56] Harahap Sofyan S. ―Analisis Kritis Atas Laporan Keuangan". (Jakarta : Rajawali Pres.2010),68
[57] Mulyadi, *Sistem Akuntansi Edisi 3*. (Yogyakarta. STIE YKPN. 2001),163
[58] Mulyadi dan Kanaka, *Auditing (edisi ke-5, cetakan ke-1)*. (Jakarta : Salemba Empat. 1998), 178

digilib.uinsby.ac.id digilib.uinsby.ac.id digilib.uinsby.ac.id digilib.uinsby.ac.id digilib.uinsby.ac.id digilib.uinsby.ac.id digilib.uinsby.ac.id

internal dirancang untuk dapat memberikan jaminan proses pengolahan data akuntansi yang akan menghasilkan informasi keuangan yang lebih teliti dan andal.

c. Mendorong Efisiensi

Sistem pengendalian internal bertujuan untuk mencegah duplikasi usaha yang tidak perlu atau pemborosan dalam hal bisnis perusahaan dan untuk mencegah penggunaan sumber daya perusahaan yang tidak efisien.

d. Mendorong Dipatuhinya Kebijakan Manajemen

Untuk dapat mencapai tujuan perusahaan, manajemen menetapkan kebijakan dan prosedur dalam menjalankan perusahaannya.

digilib.uinsby.ac.id digilib.uinsby.ac.id digilib.uinsby.ac.id digilib.uinsby.ac.id digilib.uinsby.ac.id digilib.uinsby.ac.id digilib.uinsby.ac.id

BAB III

A. Gambaran Umum CV. Anugrah Unika Mekanik Sidoarjo

1. Sejarah singkat CV. Anugrah Unika Mekanik Sidoarjo

Anugrah Unika Mekanik berdiri sejak tahun 2009 yang dimulai dengan usaha bergerak dibidang yang bekaitan dengan kebutuhan maintenance untuk automotive. Dengan usia yang relatif mudah dan didukung oleh tenaga ahli baik dibidang mesin dan tenaga pemasaran yang berpengalaman, CV Anugrah telah berhasil menunjukkan komitmennya dalam membantu kesuksesan para partner yang keseluruhannya adalah bengkel automotive. CV Anugrah Unika Mekanik memfokuskan pada bidang yang berkaitan dengan pemeliharaan mesin mobil. Dan saat ini telah menjalin kerjasama dengan sebagian besar bengkel-bengkel diwilayah Indonesia Timur.[59]

2. Lokasi perusahaan

CV Anugrah Unika Mekanik mempunyai kantor tetap yang beralamatkan di Suruh Rt.14 Rw.04 Sukodono, Sidoarjo.

3. Struktur organisasi

Struktur organisasi sangat dibutuhkan dalam suatu perusahaan, dikarenakan dalam pengelolaan suatu perusahaan, manajemen dapat mengetahui fungsi dan tanggungjawab dari masing-masing bagian. Dalam

[59] Tatag Triwibowo St., *Direktur Utama CV. Anugrah Unika Mekanik Sidoarjo*. Wawancara, Sidoarjo, 3 Oktober 2018.

digilib.uinsby.ac.id digilib.uinsby.ac.id digilib.uinsby.ac.id digilib.uinsby.ac.id digilib.uinsby.ac.id digilib.uinsby.ac.id digilib.uinsby.ac.id

membuat struktur organisasi juga harus disesuaikan dengan besar kecilnya usaha tersebut.

CV. Anugrah Unika Mekanik mempunyai struktur organisasi yang tertulis, gambaran umum tentang struktur organisasi berdasarkan hasil wawancara dan penjelasan dari Bapak Tatag Triwibowo,ST adalah sebagai berikut[60] :

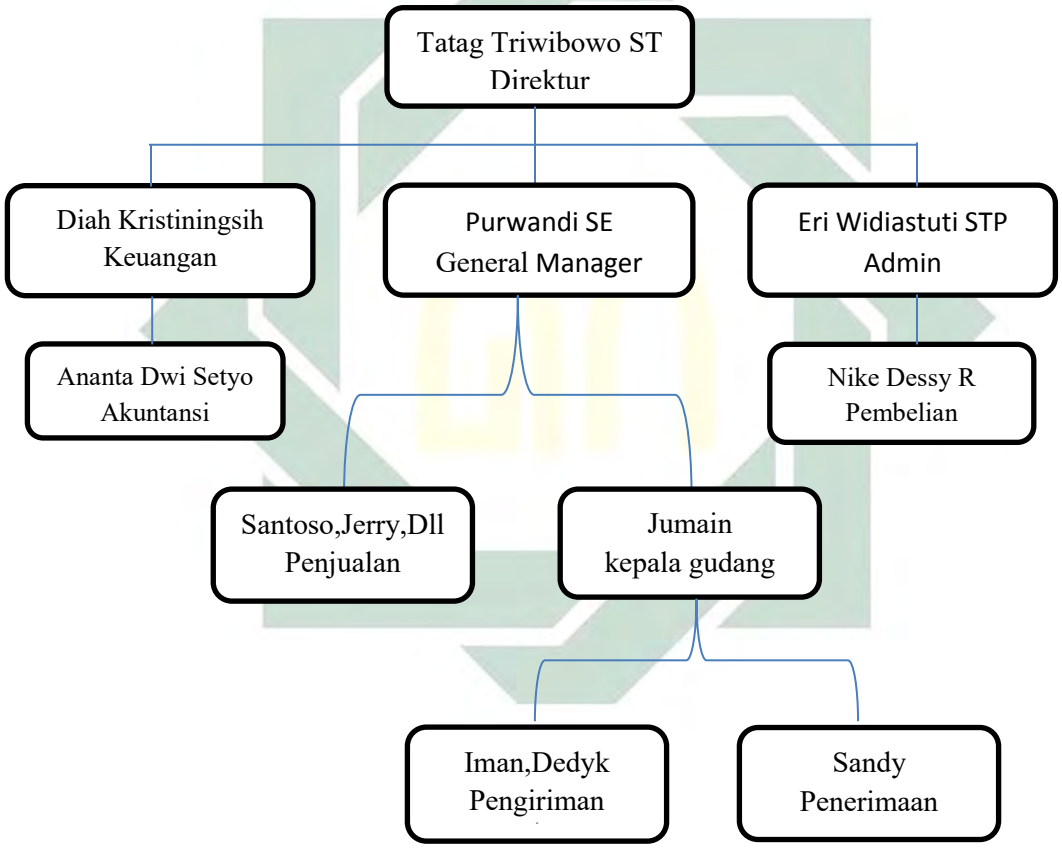

Gambar 3.1 Struktur Organisasi CV. Anugrah Unika Mekanik Sidoarjo
Sumber : Tatag Triwibowo ST. (dioalah)

a) Deskripsi Jabatan

Struktur organisasi perusahaan memegang perananan yang

[60] Ibid

digilib.uinsby.ac.id digilib.uinsby.ac.id digilib.uinsby.ac.id digilib.uinsby.ac.id digilib.uinsby.ac.id digilib.uinsby.ac.id digilib.uinsby.ac.id

penting dalam mencapai tujuan perusahaan, oleh karena itu perlu dibuat struktur organisasi yang jelas, dan dapat menunjukkan pembagian tugas pada setiap bagian, sehingga dapat dicapai kordinasi yang baik antara karyawan atau bagian dengan pimpinan.

CV. Anugrah Unika Mekanik menggunakan struktur organisasi garis, bentuk ini digunakan oleh perusahaan dikarenakan sederhana dan terdapat banyak keuntungan, sebab adanya kesatuan dalam pimpinan atau perintah dapat diketahui dengan jelas sehingga menciptakan aliran kekuasaan yang jelas. Tanggung jawab masing-masing bagian dalam struktur organisasi dijelaskan sebagai berikut[61]:

1) Direktur Utama (Tatag Triwibowo,ST)
   - Bertanggung jawab penuh atas perusahaan.
   - Pengambilan keputusan berhubungan langsung terhadap kemajuan perusahaan
2) General manager (Purwandi,SE)
   - Membuat penawaran terhadap kerjasama
   - Bertanggungjawab terhadap kelangsungan operasi perusahaan
3) Admin (Eri Widiastuti,STP)
   - Menerima Order penjualan
   - Mengisi buku *delivery order* per hari.

[61] Ibid

digilib.uinsby.ac.id digilib.uinsby.ac.id digilib.uinsby.ac.id digilib.uinsby.ac.id digilib.uinsby.ac.id digilib.uinsby.ac.id digilib.uinsby.ac.id

- Mengotorisasi invoice tagihan.
- Membuat invoice tagihan.
- Menerima panggilan telepon
- Membuat agenda kantor
- Entri data perusahaan

4) Keuangan (Diah Kristiningsih)
   - mencatat keluar masuk uang perusahaan
   - Transfer gaji karyawan
   - Mengkordinasikan anggaran perusahaan
   - Mengontrol penggunaan anggaran perusahaan
5) Akuntansi (Ananta Dwi Setyo)
   - Menyusun laporan keuangan perusahaan.
   - Mengarsipkan surat-surat perusahaan.
6) Pembelian (Nike Dessy Rokhmawati)
   - Membuat order barang ke supplier
   - Mendakan kontrak pembelian
   - Mencari supplier
   - Membuat laporan ke manajemen
7) Penjualan (Santoso,Jerry,Alfons,Didik)
   - Mencari order/pesanan
   - Mencatat order yang diterima
8) Kepala Gudang (juma'in)

digilib.uinsby.ac.id digilib.uinsby.ac.id digilib.uinsby.ac.id digilib.uinsby.ac.id digilib.uinsby.ac.id digilib.uinsby.ac.id digilib.uinsby.ac.id

- Mengawasi dan mengontrol operasinal gudang
- Memastikan ketersediaan barang
- Mengawasi staff gudang
- Memastikan keluar masuk barang
- Melaporkan semua transaksi keluar masuk barang

9) Bagian Pengiriman Barang (Iman,Susilo,Dedyk)
   - Mengirim barang sesuai orderan ke pelanggan

10) Bagian Penerimaan Barang (Sandy)
   - Menerima barang dari pembelian
   - Mengecek kondisi barang sesuai pesanan

4. Jumlah Karyawan

Jumlah karyawan saat ini di CV. Anugrah Unika Mekanik sidoarjo sekarang ini ada 15 orang. Karyawan tersebut terbagi menjadi beberapa bagian yaitu general manajer, bagian admin, bagian keuangan, bagian akuntansi, bagian pembelian, bagian penjualan, bagian gudang, bagian pengiriman barang, dan bagian penerimaan barang[62].

5. Jam Kerja

Jam kerja pada CV. Anugrah Unika Mekanik yaitu dari jam 08.00 – 16.00 WIB[63].

[62] Ibid
[63] Ibid

digilib.uinsby.ac.id digilib.uinsby.ac.id digilib.uinsby.ac.id digilib.uinsby.ac.id digilib.uinsby.ac.id digilib.uinsby.ac.id digilib.uinsby.ac.id

6. Kesejahteraan Karyawan

CV. Anugrah Unika sangat memperhatikan setiap karyawannya, dengan kesejahteraan yang diberikan perusahaan sebagai berikut[64]:

a) Asuransi ketenaga kerjaan
b) Tunjangan Hari Raya (THR) diberikan kepada setiap karyawan setiap menjelang libur hari raya.
c) Mengadakan *gathering* setiap tahun.
d) Mendapat bonus setiap akhir tahun.

B. Penerapan sistem *accurate* di CV. Anugrah Unika Mekanik Sidoarjo

Pemrosesan pencatatan transaksi yang terjadi pada CV. Anugrah Unika Meknik mengalami kendala dalam hal pengaturan arus kas dan pencatatan arus kas .Selama usaha ini didirikan, perusahaan hanya melakukan pencatatan atas transaksi yang terjadi secara manual saja tanpa ada perjurnalan dan pengolahan data lebih lanjut. Pencatatan yang dilakukan hanya sebatas untuk penerimaan dan pengeluaran kas yang dicatat dalam sebuah buku. Untuk mengetahui laba atau rugi, perusahaan hanya menghitung selisih antara penerimaan dan pengeluaran kas. Sehingga resiko kesalahan pencatatan dan kehilangan bukti transaksi akan berdamapak buruk bagi perusahaan. Untuk mengatasi permasalahan tersebut perusahaan ini membutuhkan sebuah sistem dalam pencatatan penjualan,

[64] Ibid

digilib.uinsby.ac.id digilib.uinsby.ac.id digilib.uinsby.ac.id digilib.uinsby.ac.id digilib.uinsby.ac.id digilib.uinsby.ac.id digilib.uinsby.ac.id

pembelian, maupun arus kas yang memadai. Sehingga dapat mempermudah pencatatan akuntansi, mengontrol arus kas, dan berbagai macam tagihan yang muncul. Tahun 2017, CV. Anugrah Unika Mekanik baru menerapkan sebuah sistem informasi akuntansi yang sering di kenal dengan nama sistem *Accurate*.

Accurate Accounting Software dapat membantu menyelesaikan pekerjaan dengan cepat, dengan menggunakan software ini setiap masalah yang berhubungan dengan pencatatan transaksi keuangan perusahaan dan pelaporan keuangan dapat terselesaikan dengan waktu yang telah ditentukan. Dengan menerapkan sistem *Accurate* akan sangat membantu pencatatan pengeluaran dan pemasukan perushaan, selain itu dapat mengurangi tingkat kejenuhan para karyawan yang dihadapkan dengan transaksi-transaksi keuangan yang beragam. Dalam mengoperasikan program software accurate ini, dibutuhkan adanya *training* atau pelatihan kepada setiap karyawan yang akan diberikan tanggung jawab untuk menggunakan *software* ini.

Dalam penerapannya sistem *Accurate* di CV. Anugrah Unika Mekanik di operasikan oleh salah satu admin. Admin memulai dengan pegecekan bukti fisik yang ada, bukti fisik ini didapat dari hasil laporan dari beberapa pegawai perushaan. Bukti fisik tersebut lalu dikupulkan kemudian diurutkan per tanggal, setelah itu admin mulai menginput satu persatu ke sistem.

C. Laporan arus kas di CV. Anugrah Unika Mekanik Sidoarjo

Tujuan laporan arus kas adalah untuk menyediakan informasi kas masuk

digilib.uinsby.ac.id digilib.uinsby.ac.id digilib.uinsby.ac.id digilib.uinsby.ac.id digilib.uinsby.ac.id digilib.uinsby.ac.id digilib.uinsby.ac.id

da kas keluar untuk suatu periode, laporan tersebut membedakan penggunaan arus kas dengan memisahkan arus kas menjadi aktivitas operasi. Laporan arus kas melaporkan penerimaan kas dan pembayaran kas berdasarkan aktivitas perusahaan. Penerapan laporan arus kas pada CV. Anugrah Unika Mekanik ditemukan banyak kekurangan yang dapat mempengaruhi keberlangsungan hidp perusahaan. Terdapat beberapa kesalahan yang terjadi pada pencatatan dokumen-dokumen perusahaan dan dokumen masih kurang lengkap atau tidak sesuai dengan pencataan laporan keuangan. Hal ini meghambat kerja bagian akuntansi untuk menajikan laporan keuangan tepat pada waktunnya.

Dalam laporan arus kas terdapat aliran kas masuk dan kas keluar , pada CV. Anugrah Unika Mekanik terdapat beberapa rekening untuk membedakan arus kas masuk dan arus kas keluarnya. Ada 4 rekening bank yang digunakan oleh CV. Anugrah Unika Mekanik, yang pertama yaitu rekening yang hanya digunakan untuk menerima pembayaran atas penjualan kepada pelanggan. Rekening yang kedua digunakan untuk pengeluaran perusahaan. Rekening ini juga digunakan untuk mengisi kas besar perusahaan yang dimana digunakan untuk memberi uang tunai kepada bagian pengiriman barang digunakan untuk keperluan selama pengiriman. Rekening yang ketiga yaitu hanya digunakan untuk pembelian kepada pemasok barang. Berikut adalah bagan dari arus kas yang ada pada CV. Anugrah Unika Mekanik Sidoarjo :

digilib.uinsby.ac.id digilib.uinsby.ac.id digilib.uinsby.ac.id digilib.uinsby.ac.id digilib.uinsby.ac.id digilib.uinsby.ac.id digilib.uinsby.ac.id

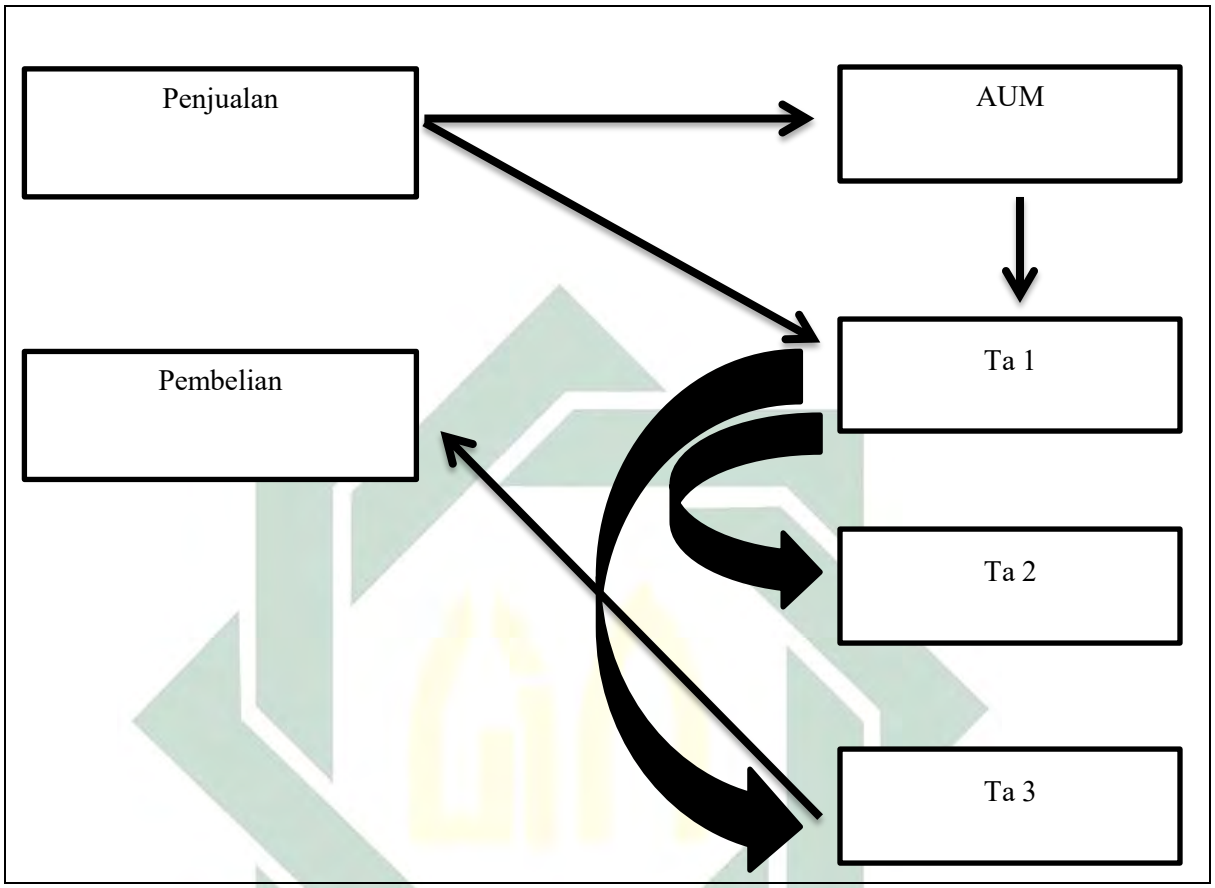

Gambar 3.2 bagan alur arus kas CV. Anugrah Unika Mekanik Sidoarjo

Keterangan :

1. AUM : Rekening Penerimaan An. CV. Anugrah Unika Mekanik
2. Ta 1 : Rekening untuk transaksi pribadi pak Tatag (Non PPN)
3. Ta 2 : Rekening Operational An. Pak Tatag
4. Ta 3 : Rekening Supplier An. Pak Tatag

Kas masuk dari CV. Anugrah Unika Mekanik yaitu pemindahan dari bank yang dimasukkan ke kas besar perusahaan. Pencatatan yang dilakukan hanya sebatas seperti gambar diatas, pencatatan dilakukan setiap hari oleh bagian keuangan perusahaan. Setelah sebulan penuh, file tersebut akan dikumpulkan dan

digilib.uinsby.ac.id digilib.uinsby.ac.id digilib.uinsby.ac.id digilib.uinsby.ac.id digilib.uinsby.ac.id digilib.uinsby.ac.id digilib.uinsby.ac.id

diurutkan sesuai tanggal.

Kas masuk pada CV. Anugrah Unika Mekanik sebagai berikut :

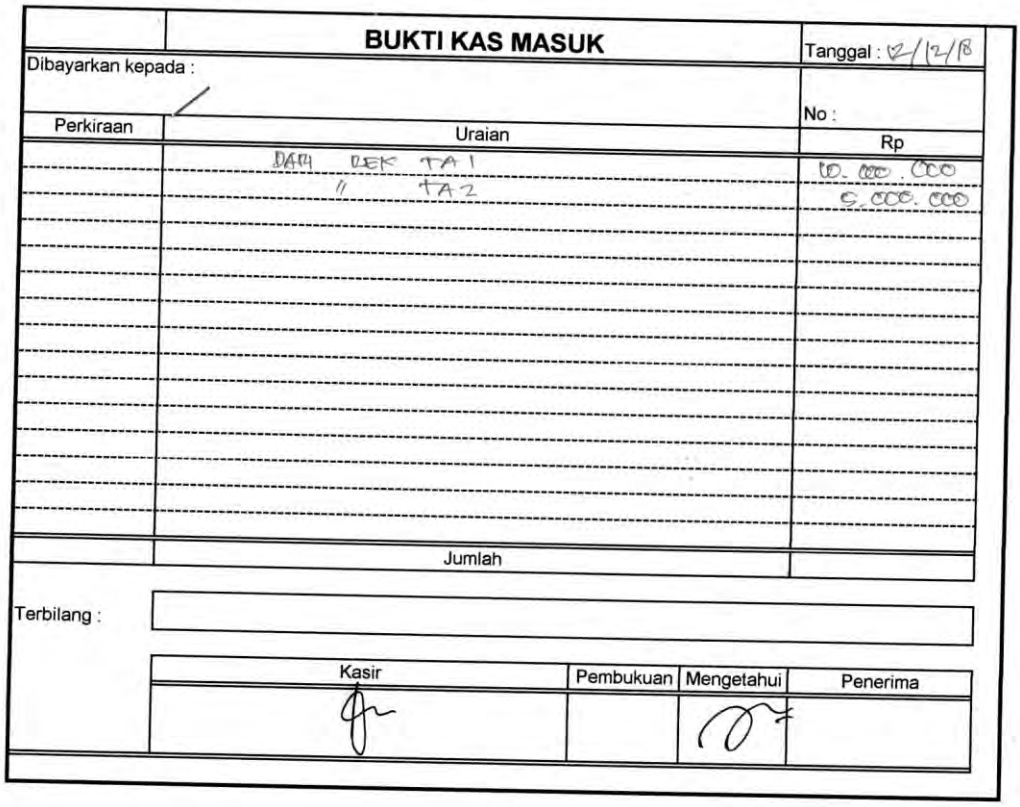

BUKTI KAS MASUK

Tanggal : 2/12/18

Dibayarkan kepada :

No :

Perkiraan	Uraian	Rp
	DARI BEK TA 1	10.000.000
	" TA 2	5.000.000
	Jumlah	

Terbilang :

Kasir	Pembukuan	Mengetahui	Penerima

Gambar 3.3 Bukti Kas Masuk

laporan bukti bank masuk pada CV. Anugrah Unika Mekanik dicatat sesuai dengan pemindahan transaksi dari bank yang satu ke bank yang lainnya, setelah selama sebulan sama halnya dengan bukti kas masuk, file dari hasil laporan tersebut di kumpulkan jadi satu dan disimpan.

digilib.uinsby.ac.id digilib.uinsby.ac.id digilib.uinsby.ac.id digilib.uinsby.ac.id digilib.uinsby.ac.id digilib.uinsby.ac.id digilib.uinsby.ac.id

Bank masuk pada CV. Anugrah Unika Mekanik sebagai berikut :

	BUKTI BANK MASUK		Tanggal : 12/12/18
Diterima dari :	BANK (TA2)		No :
Perkiraan		Uraian	Rp
		DARI REK (TA1)	25.000.000
		Jumlah	

Terbilang :

Kasir	Pembukuan	Mengetahui	Penerima

Gambar 3.4 Bukti bank masuk

Kartu *go show* ini digunakan untuk bagian pengiriman, setelah bagian pengiriman mengirim barang ke pelanggan, mereka mencatat semua pengeluaran dalam kartu *go show* dan meberikan laporannya kepada bagian keuangan perusahaan.

digilib.uinsby.ac.id digilib.uinsby.ac.id digilib.uinsby.ac.id digilib.uinsby.ac.id digilib.uinsby.ac.id digilib.uinsby.ac.id digilib.uinsby.ac.id

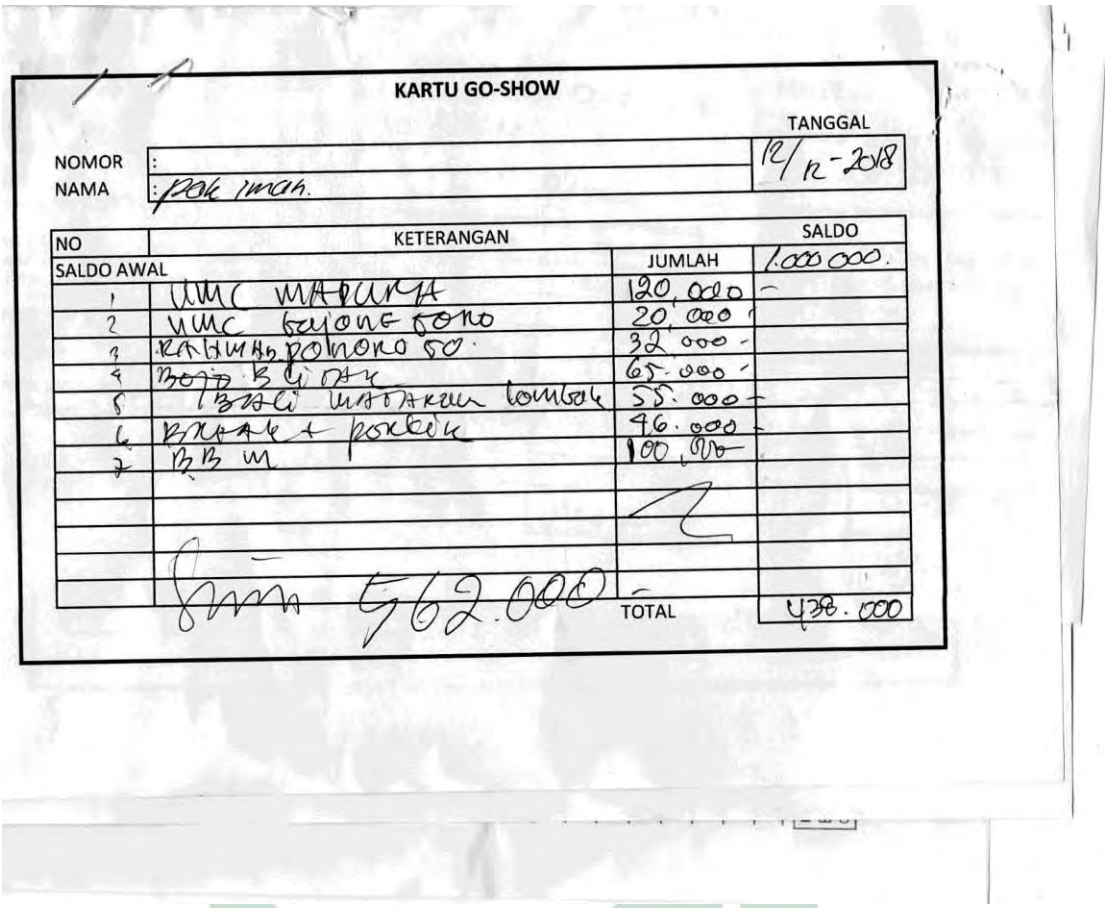

KARTU GO-SHOW

TANGGAL 12/12-2018

NOMOR :

NAMA : Pak imam.

NO	KETERANGAN	JUMLAH	SALDO
SALDO AWAL			1.000.000.
1	UMC MADURA	120.000 -	
2	UMC Bayong Pono	20.000	
3	RAHMAH Pohoro 50.	32.000 -	
4	Bojo BG ATK	65.000 -	
5	BBCI Mataram lombok	55.000 -	
6	BKPAK + pokbik	46.000 -	
7	BB M	100.000	
	Sum 562.000	TOTAL	438.000

Gambar 3.4 Kartu *Go Show*

Kas keluar dari CV. Anugrah Unika Mekanik yaitu uang diberikan kepada bagian pengiriman dan bagian pengiriman mencatat transaksi apa saja yang dilakukan selama pengiriman dalam kartu *go show*, setelah bagian pengiriman mencatat semuanya akan diserahkan ke bagian keuangan, bagian keuangan merekap hasil laporan dari bagian pengiriman dan di jadikan satu seperti gambar dibawah.

digilib.uinsby.ac.id digilib.uinsby.ac.id digilib.uinsby.ac.id digilib.uinsby.ac.id digilib.uinsby.ac.id digilib.uinsby.ac.id digilib.uinsby.ac.id

Kas keluar pada CV. Anugrah Unika Mekanik sebagai berikut :

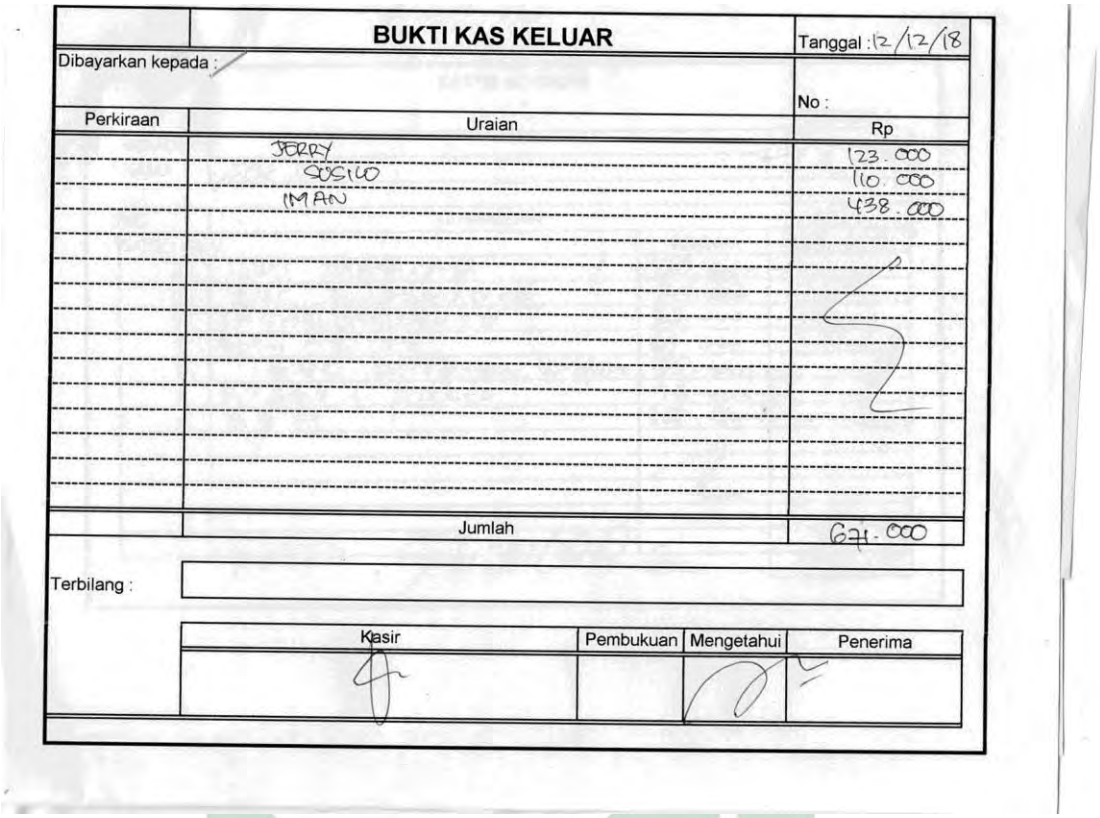

	BUKTI KAS KELUAR	Tanggal : 12/12/18
Dibayarkan kepada :		No :
Perkiraan	Uraian	Rp
	JERRY	123.000
	SUSILO	110.000
	IMAN	438.000
	Jumlah	671.000

Terbilang :

Kasir	Pembukuan	Mengetahui	Penerima

Sama halnya dengan bukti bank masuk, bukti bank keluar juga dicatat sesuai dengan pemindahan transaksi dari bank yang satu ke bank yang lainnya, setelah selama sebulan sama halnya dengan bukti kas masuk, file dari hasil laporan tersebut di kumpulkan jadi satu dan disimpan.

digilib.uinsby.ac.id digilib.uinsby.ac.id digilib.uinsby.ac.id digilib.uinsby.ac.id digilib.uinsby.ac.id digilib.uinsby.ac.id digilib.uinsby.ac.id

Kas keluar pada CV. Anugrah Unika Mekanik sebagai berikut :

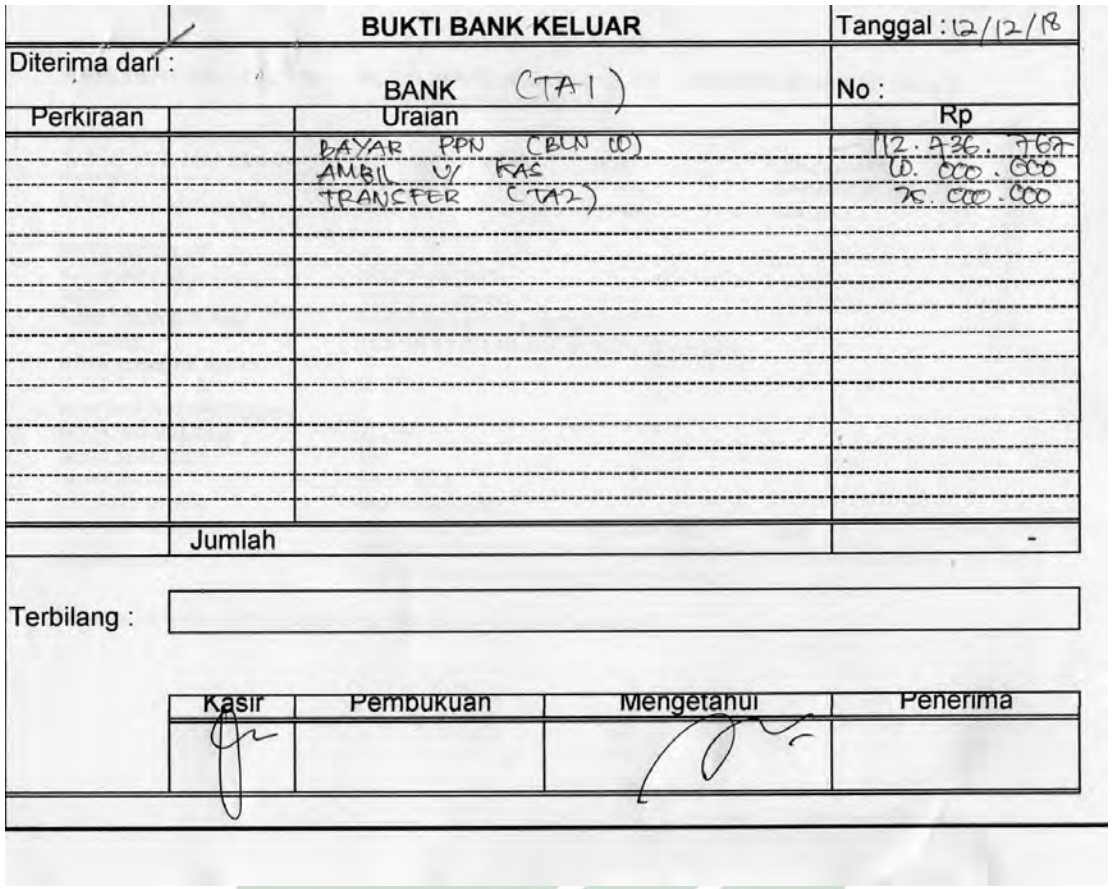

	BUKTI BANK KELUAR		Tanggal : 12/12/18
Diterima dari :	BANK (TA1)		No :
Perkiraan		Uraian	Rp
		BAYAR PPN (BLN 10)	112.436.767
		AMBIL U/ KAS	10.000.000
		TRANSFER (TA2)	75.000.000
	Jumlah		-
Terbilang :			
	Kasir	Pembukuan	Mengetahui	Penerima

Gambar 3.6 Bukti Bank Keluar

D. Pelaksanaan arus kas secara manual

Faktor sumber daya manusia yang ada dalam suatu perusahaan merupakan faktor dominan dalam pencapaian tujuan dari perusahaan. Banyak perusahaan menyadari bahwa unsur manusia dalam suatu perusahaan dapat memberikan keunggulan saat bersaing. Karyawan yang kinerjanya dalam perusahaan akan membuat sasaran, strategi dan inovasi untuk mencapai tujuan dalam perusahaan itu sendiri. Perusahaan sangat membutuhkan karyawan yang

digilib.uinsby.ac.id digilib.uinsby.ac.id digilib.uinsby.ac.id digilib.uinsby.ac.id digilib.uinsby.ac.id digilib.uinsby.ac.id digilib.uinsby.ac.id

mempunyai kinerja yang tinggi dan mampu untuk bekerja lebih baik dan cepat. Ini berarti bahwa perusahaan membutuhkan sumber daya manusia yang handal dan yang memang mampu bekerja dengan baik sesuai dengan kemampuan yang dimiliki.

CV. Anugrah Unika Mekanik mengalami kendala dalam hal pengaturan arus kas dan pencatatan arus kas .Selama usaha ini didirikan, perusahaan hanya melakukan pencatatan atas transaksi yang terjadi secara manual saja tanpa ada perjurnalan dan pengolahan data lebih lanjut. Pencatatan yang dilakukan hanya sebatas untuk penerimaan dan pengeluaran kas yang dicatat dalam sebuah buku. Untuk mengetahui laba atau rugi, perusahaan hanya menghitung selisih antara penerimaan dan pengeluaran kas. Sehingga resiko kesalahan pencatatan dan kehilangan bukti transaksi akan berdamapak buruk bagi perusahaan.

Kesalahan pencatan yang terjadi pada CV. Anugrah Unika Mekanik berawal dari pencatan yang dilakukan tidak sesuai dengan bukti fisik yang diterima, dengan adanya maslah seperti ini akan berdampak pada laporan keuangan/laporan keuangan yang disajikan tidak akurat dan terjadi selisih antara pencatatan dan bukti fisik yang ada. Kemudian untuk masalah yang terjadi pada CV. Anugrah Unika Mekanik adalah sering terjadinya kehilangan dokumen yang didapat dari customer, dengan teerjadi hal seperti ini dampak yang diterima adalah perusahaan akan kesulitan untuk menagih hasil penjualan yang dilakukan.

digilib.uinsby.ac.id digilib.uinsby.ac.id digilib.uinsby.ac.id digilib.uinsby.ac.id digilib.uinsby.ac.id digilib.uinsby.ac.id digilib.uinsby.ac.id

BAB IV

A. IMPLEMENTASI SISTEM *ACCURATE* PADA ARUS KAS DI CV. ANUGRAH UNIKA MEKANIK TAHUN 2017-2018.

1. Input info perusahaan

Sebelum akan memulai suatu transaksi keuangan yang akan mengggunakan *software Accurate*, lagkah awal yang harus dilakukan adalah memasukkan informmasi perusahaan yang ada pada menu **persiapan.** Kita dapat menggunakan field persiapan dan memilih info perusahaan, yang didalamnya terdapat informasi perusahaan umum dan periode akuntasi, untuk lebih jelasnya ditampilkan pada gambar berikut :

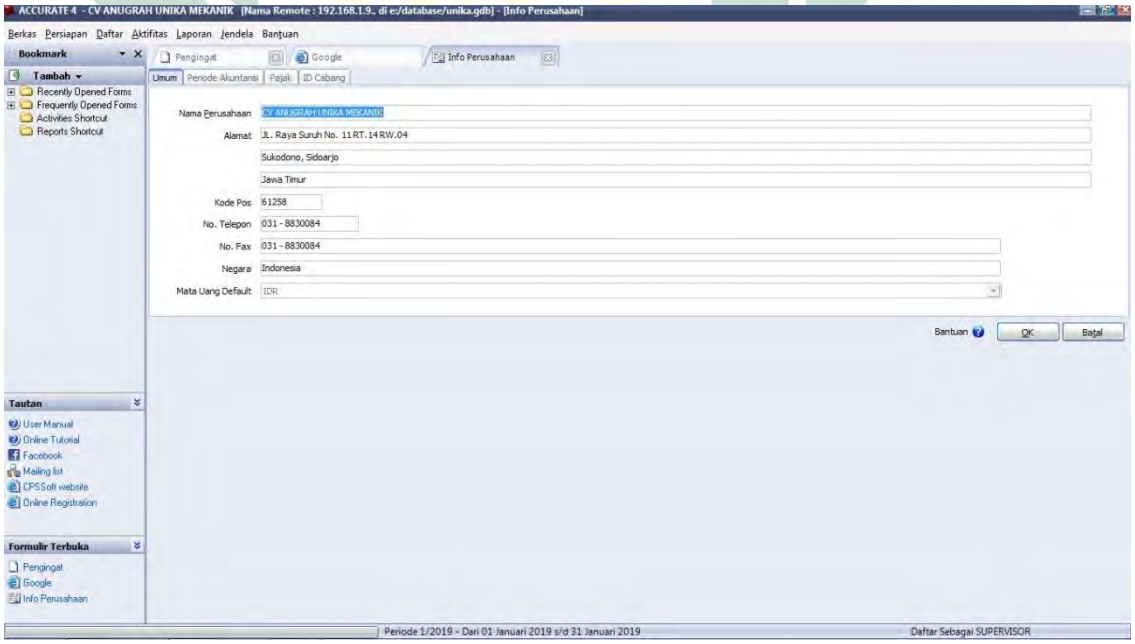

Gambar 4.1 Info perusahaan

Sumber : CV. Anugrah Mekanik Sidoarjo (2019)

digilib.uinsby.ac.id digilib.uinsby.ac.id digilib.uinsby.ac.id digilib.uinsby.ac.id digilib.uinsby.ac.id digilib.uinsby.ac.id digilib.uinsby.ac.id

Informasi perusahaan ini diisi dengan nama perusahaan , alamat, kode pos, dan nomer telepon , tujuan dari pengisian tersebut agar pada saat mencetak *invoice*, nama, alamat, nomor telepon perusahaan bisa muncul pada *invoice*, apabila pada menu informasi perusahaan terlewat/tidak terisi maka dalam pembuatan *invoice* pada *field* profil perusahaan akan kosong dan ini menimbulkan ketidak jelasan *invoice* dibuat oleh perusahaan.

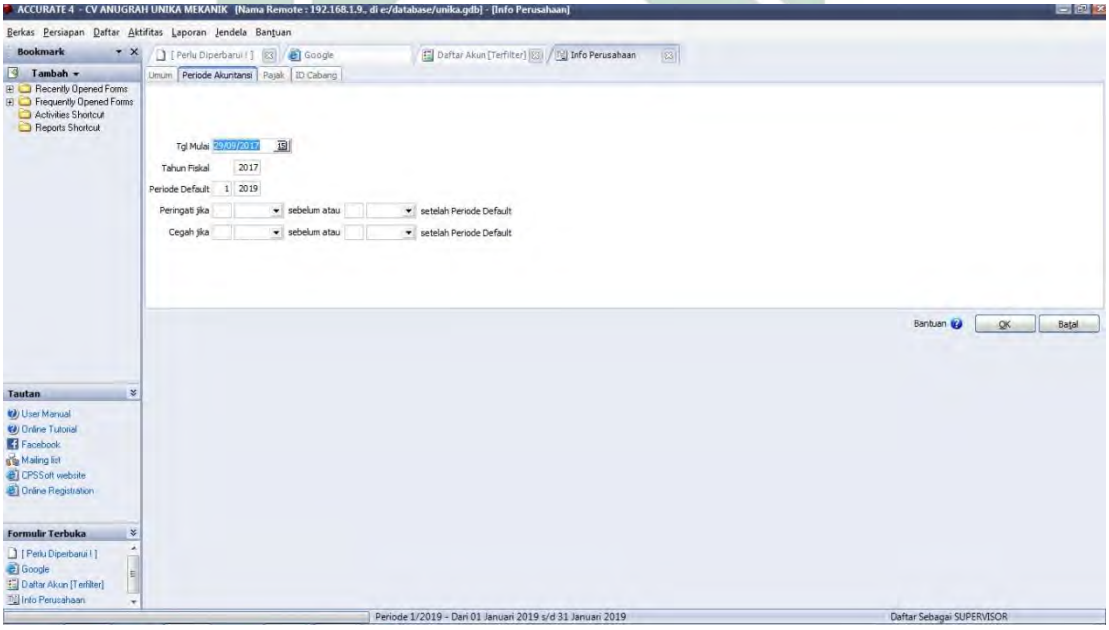

Gambar 4.2 Periode akuntansi

Sumber : CV. Anugrah Unika Mekanik Sidoarjo (2019)

Pada periode akutansi ini digunakan untuk mengetahui saat pertama perusahaan itu menggunakan sistem *Accurate* dan apabila pada bagian tanggal mulai tidak terisi maka perusahaan akan kesulitan untuk mengetahui periode awal peggunaan sistem *Accurate.*

digilib.uinsby.ac.id digilib.uinsby.ac.id digilib.uinsby.ac.id digilib.uinsby.ac.id digilib.uinsby.ac.id digilib.uinsby.ac.id digilib.uinsby.ac.id

2. Input pelanggan dan pemasok

Sebelum melakukan transaksi di sistem *Accurate* sebaiknya kita menginput setiap pelanggan dan pemasok yang akan berkaitan dengan penjualan dan pembelian barang. Sebagai sistem yang terkomputerisasi, *Accurate* menyediakan menu yang dibutuhkan dalam penginputan pelanggan dan pemasok, hal ini akan memudahkan perusahaan untuk mengetahui setiap pelanggan dan pemasok yang dimiliki. Input pelanggan dan pemasok ini disediakan dalam menu **daftar** kemudian pilih pelanggan jika kita ingin memasukkan daftar pelanggan, dan pemasok untuk memasukkan daftar pemasok yang kita inginkan.

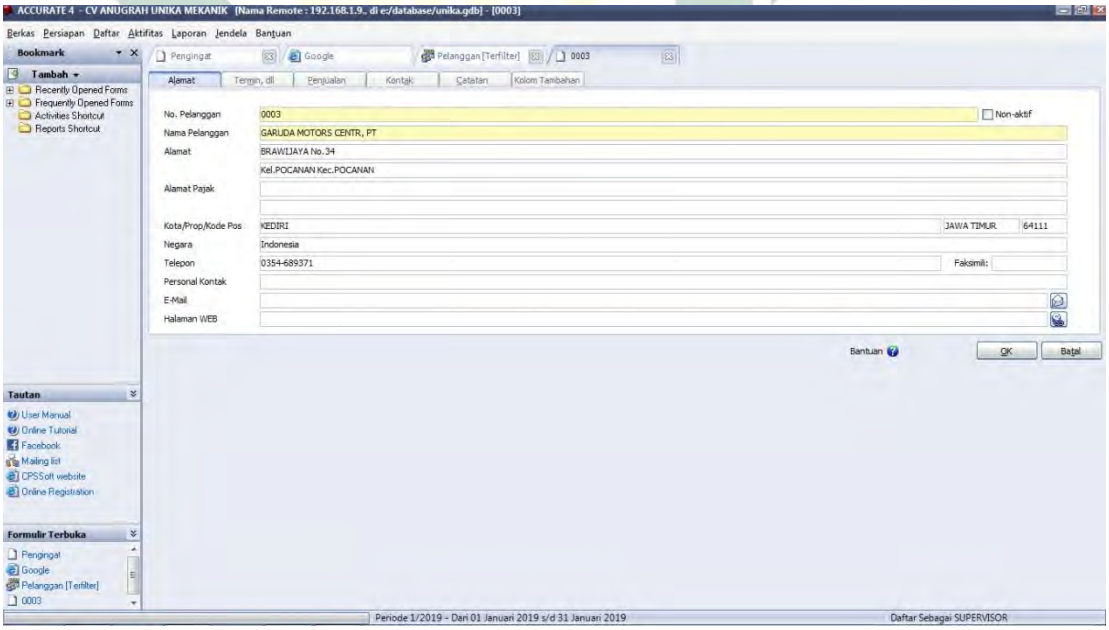

Gambar 4.3 Input pelanggan
Sumber : CV. Anugrah Unika Mekanik Sidoarjo (2019)

digilib.uinsby.ac.id digilib.uinsby.ac.id digilib.uinsby.ac.id digilib.uinsby.ac.id digilib.uinsby.ac.id digilib.uinsby.ac.id digilib.uinsby.ac.id

penginputan pelanggan pada sistem *accurate* dilakukan pada saat akan melakukan transaksi penjualan dan akan membuat invoice, admin tinggal mencari nama pelanggan dan megkliknya, dengan begitu akan otomatis keluar pada *field bill* to dan *ship to* nama, alamat, dan nomor telepon dari pelanggan tersebut.

Penginputan pelanggan ini harus dilakukan sesuai dengan informasi yang diberikan pelanggan, dan apabila terjadi kesalaha pada penginputan atau tidak diinput maka pada saat akan membuat tagihan, tagihan tidak akan sampai kepada pelanggan.

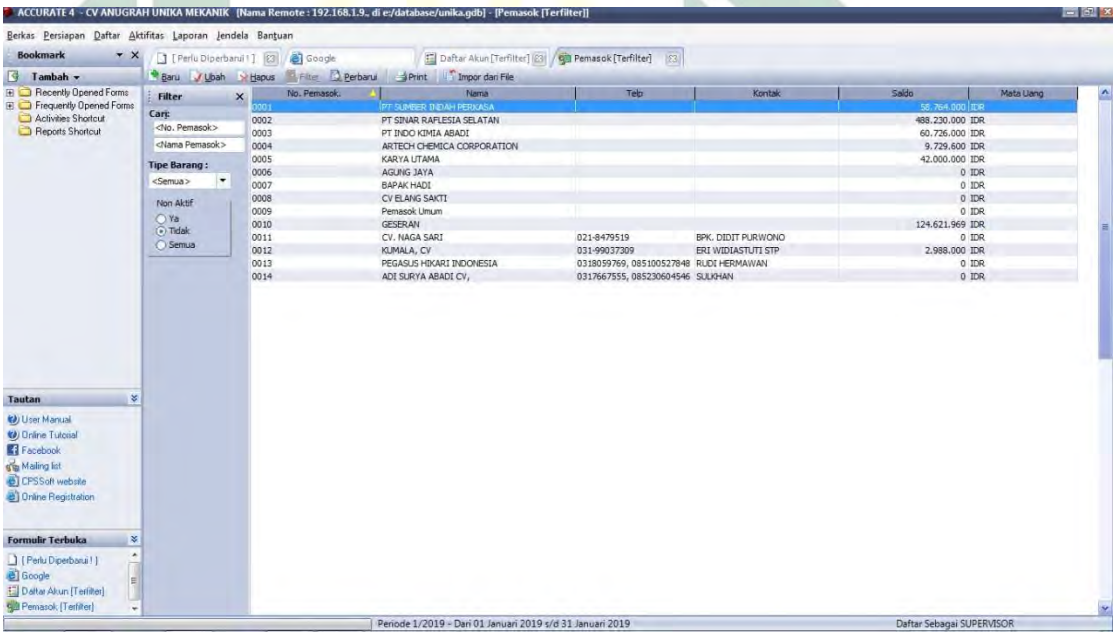

Gambar 4.4 Input pemasok

Sumber : CV. Anugrah Unika Mekanik Sidoarjo (2019)

Sama halnya dengan penginputan pelanggan, penginputan pemasok pada sistem *accurate* dilakukan pada saat akan melakukan transaksi pembelian dan akan membuat invoice, admin tinggal mencari

digilib.uinsby.ac.id digilib.uinsby.ac.id digilib.uinsby.ac.id digilib.uinsby.ac.id digilib.uinsby.ac.id digilib.uinsby.ac.id digilib.uinsby.ac.id

nama pelanggan dan megkliknya, dengan begitu akan otomatis keluar pada *field* pemasok, nama, alamat, dan nomor telepon dari pemasok tersebut.

Penginputan pemasok ini harus dilakukan sesuai dengan informasi yang diberikan pemasok, dan apabila terjadi kesalaha pada penginputan atau tidak diinput maka pada saat akan membuat pesanan pembelian, pesanan tidak akan diproses oleh pemasok.

3. Membuat daftar nama-nama akun (*Chart Of Account*)

Sebelum memasukan transaksi, daftar akun merupakan hal yang penting sebagai tahap awal penginputan transaksi nanti. Piihan ini ada pada menu **daftar** dan kemudian pilih **daftar akun** kemudian masukkan daftar akun beserta saldo sesuai dengan apa yang ada pada perusahaan. Berikut gambar akun pada CV. Anugrah Unika Mekanik :

digilib.uinsby.ac.id digilib.uinsby.ac.id digilib.uinsby.ac.id digilib.uinsby.ac.id digilib.uinsby.ac.id digilib.uinsby.ac.id digilib.uinsby.ac.id

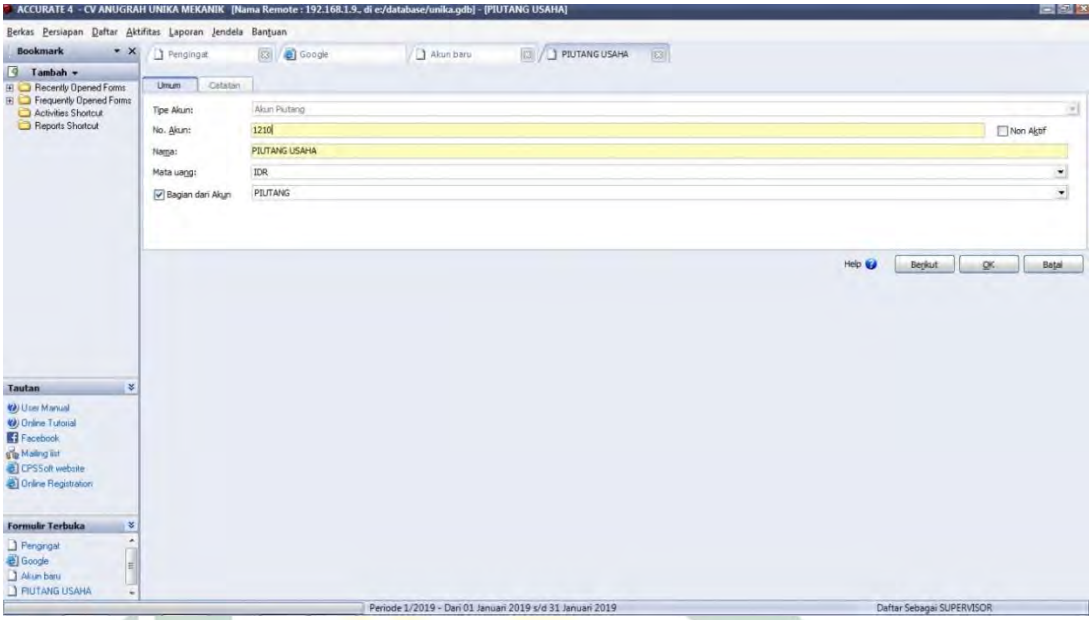

Gambar 4.5 Nama akun

Sumber : CV. Anugrah Unika Mekanik Sidoarjo (2019)

Nama akun pada sistem *Accurate* digunakan apabila kita akan memasukkan pengeluran ataupun pemasukan perusahan, dengan adanya nama akun ini admin tinggal memilah pengeluran dan pemasukan yang dilakukan oleh perusahaan termasuk pada kategori akun yang mana. Dengan begitu pengeluaran dan penerimaan oleh perusahaan akan lebih tersusun rapi pada sistem *Accurate*, apabila dari pihak akuntansi meminta laporan pengeluaran dan pemasukan perusahaan bisa disajikan tepat waktu.

Pembuatan nama akun ini sangat penting dilakukan agar ada pengelempokan dari setiap pemasukan atau pengeluran perusahaan, dengan tidak dibuatnya nama akun, perusahan tidak akan mendapatkan hasil yang maksimal dan perusahaan akan kesulitan membedakan antara

digilib.uinsby.ac.id digilib.uinsby.ac.id digilib.uinsby.ac.id digilib.uinsby.ac.id digilib.uinsby.ac.id digilib.uinsby.ac.id digilib.uinsby.ac.id

pengeluaran pribadi pemilik perusahaan dan pengeluaran yang dilakukan oleh perusahaan.

4. Kas dan bank

   a. Pengeluaran kas

Penginputan transaksi kas dan bank pada *software Accurate* terdapat pada menu aktivitas, kemudian pilih **kas&bank**, dimana pada modul ini memiliki 3 pilihan lagi yaitu pengeluaran, penerimaan, dan rekonsiliasi. Berikut adalah gambar transaksi pengeluaran pada akas/bank pada sistem *Accurate* :

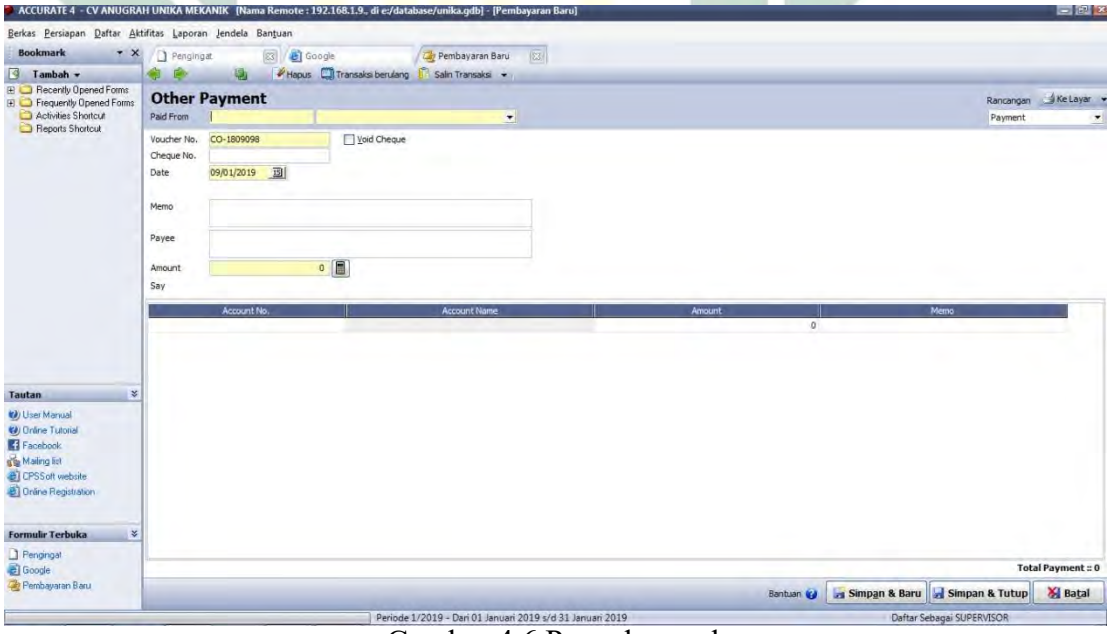

Gambar 4.6 Pengeluaran kas

Sumber : CV. Anugrah Unika Mekanik Sidoarjo (2019)

Pengeluaran kas pada sistem *Accurate* yang sesuai dengan gambar diatas terdapat beberapa bagian yang

digilib.uinsby.ac.id digilib.uinsby.ac.id digilib.uinsby.ac.id digilib.uinsby.ac.id digilib.uinsby.ac.id digilib.uinsby.ac.id digilib.uinsby.ac.id

wajib/harus diisi, bagian tersebut ditandai dengan warna kuning, pada bagian *paid from* itu diisi dengan bank/kas yang perusahan gunakan untuk membayar pengeluaran yang dilakukan. Bagian *vocher no.* diisi dengan nomer yang sudah ditentuan oleh perusahaan. Bagian *amount* diisi setelah mengisi *amount* pada bagian bawah , apabila bagian itu sudah diisi lalu tinggal klik pada bagian yang bergambar kalkulator disebelah –IDR". Pengeluaran kas yang ada pada sistem *Accurate* mempermudah perusahan untuk mengetahui setiap detail pengeluaran yang telah dilakukan, dengan ini bisa meminimalisir kehilangan dokumen pengeluaran kas. Gambar pengisian pengeluaran kas dapat dilihat pada lampiran.

b. Penerimaan kas

Penerimaan kas terdapat pada menu aktivias , kemudian klik kas & bank kemudian pilih penerimaan. Berikut gambar penerimaan kas :

digilib.uinsby.ac.id digilib.uinsby.ac.id digilib.uinsby.ac.id digilib.uinsby.ac.id digilib.uinsby.ac.id digilib.uinsby.ac.id digilib.uinsby.ac.id

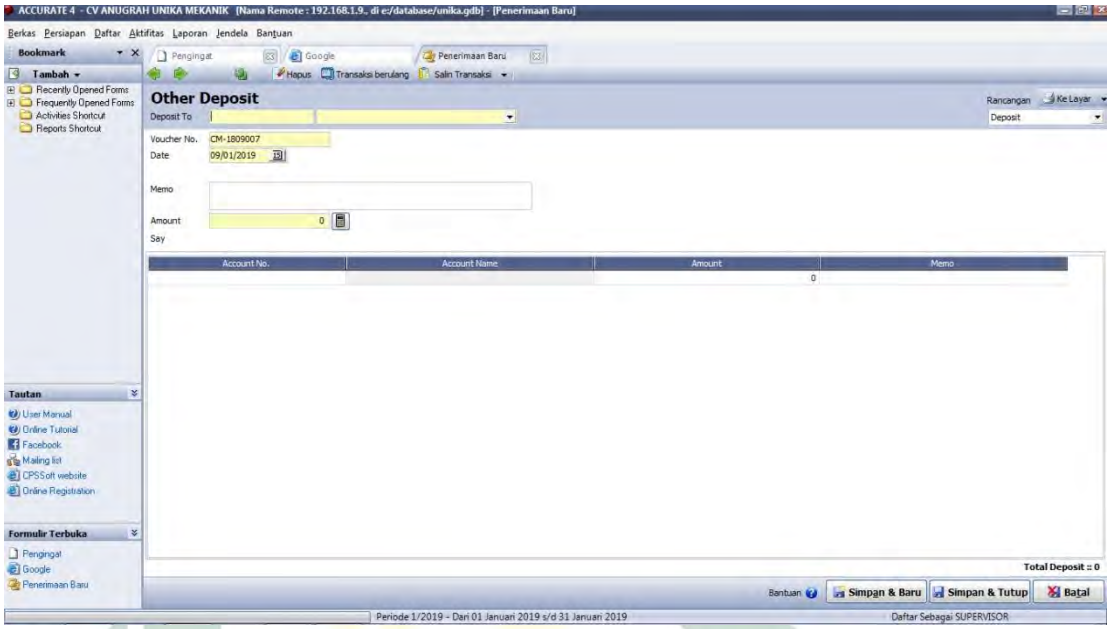

Gambar 4.7 Penerimaan kas

Sumber : CV. Anugrah Unika Mekanik Sidoarjo (2019)

Penerimaan kas pada sistem *Accurate* yang sesuai dengan gambar diatas terdapat beberapa bagian yang wajib/harus diisi, bagian tersebut ditandai dengan warna kuning, pada bagian *deposit to* diisi dengan bank/kas perusahan yang akan menerima pemasukan. . Bagian *vocher no.* diisi dengan nomer yang sudah ditentuan oleh perusahaan. Bagian *amount* diisi setelah mengisi *amount* pada bagian bawah , apabila bagian itu sudah diisi lalu tinggal klik pada bagian yang bergambar kalkulator disebelah ―IDR".

Penerimaan kas yang ada pada sistem *Accurate* mempermudah perusahaan untuk mengecek penerimaan pembayaran, dengan begitu perusahan bisa mengetahui pemasukan yang terjadi selama masa

digilib.uinsby.ac.id digilib.uinsby.ac.id digilib.uinsby.ac.id digilib.uinsby.ac.id digilib.uinsby.ac.id digilib.uinsby.ac.id digilib.uinsby.ac.id

periode tertentu. Gambar pengisian penerimaan kas bisa dilihat pada daftar lampiran.

5. Laporan keuangan

Laporan keuangan merupakan hasil akhir dari setiap pencatatan transaksi yang telah dilakukan. Laporan keuangan digunakan pihak manajemen untuk mengambil keputusan dan menilai tentang kinerja perusahaan. *Software Accurate* dapat menghasilkan berbagai macam laporan keuangan yang dibutuhkan, sesuai dengan kebutuhan penggunanya. Dengan memilih menu laporan, disitu banyak jenis laporan keuangan, terutama laporan arus kas sesuai dengan transaksi yang disajikan contoh diatas. Laporan keuangan yang disajikan oleh *Accurate* bisa dilihat pada gambar berikut :

digilib.uinsby.ac.id digilib.uinsby.ac.id digilib.uinsby.ac.id digilib.uinsby.ac.id digilib.uinsby.ac.id digilib.uinsby.ac.id digilib.uinsby.ac.id

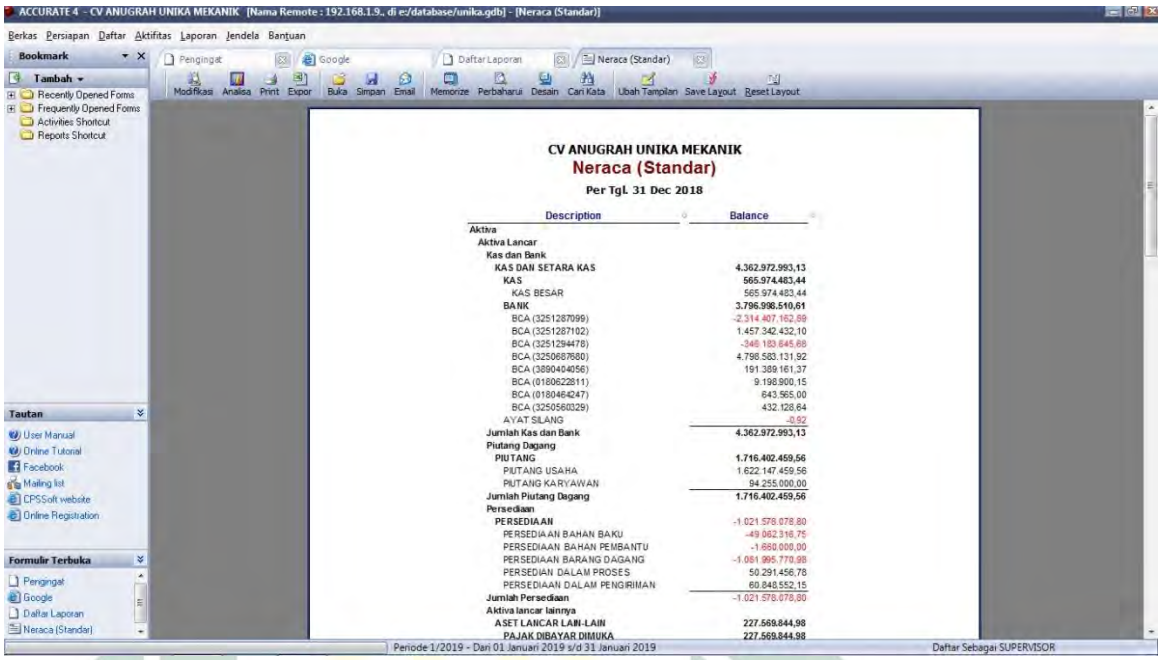

CV ANUGRAH UNIKA MEKANIK

Neraca (Standar)

Per Tgl. 31 Dec 2018

Description	Balance
Aktiva	
Aktiva Lancar	
Kas dan Bank	
KAS DAN SETARA KAS	4.362.972.993,13
KAS	565.974.483,44
KAS BESAR	565.974.483,44
BANK	3.796.998.510,61
BCA (3251287099)	-2.314.407.152,89
BCA (3251287102)	1.457.342.432,10
BCA (3251294478)	-346.183.645,68
BCA (3250687680)	4.798.583.131,92
BCA (3890404056)	191.389.161,37
BCA (0180622811)	9.198.900,15
BCA (0180464247)	643.565,00
BCA (3250560329)	432.128,64
AYAT SILANG	-0,62
Jumlah Kas dan Bank	4.362.972.993,13
Piutang Dagang	
PIUTANG	1.716.402.459,56
PIUTANG USAHA	1.622.147.459,56
PIUTANG KARYAWAN	94.255.000,00
Jumlah Piutang Dagang	1.716.402.459,56
Persediaan	
PERSEDIAAN	-1.021.578.078,80
PERSEDIAAN BAHAN BAKU	-49.062.316,75
PERSEDIAAN BAHAN PEMBANTU	-1.680.000,00
PERSEDIAAN BARANG DAGANG	-1.081.995.770,98
PERSEDIAN DALAM PROSES	50.291.456,78
PERSEDIAAN DALAM PENGIRIMAN	60.848.552,15
Jumlah Persediaan	-1.021.578.078,80
Aktiva lancar lainnya	
ASET LANCAR LAIN-LAIN	227.569.844,98
PAJAK DIBAYAR DIMUKA	227.569.844,98

Gambar 4.8 Neraca

Sumber : CV. Anugrah Unika Mekanik Sidoarjo (2019)

Dengan adanya sistem *Accurate* laporan keuangan perusahan bisa sewaktu-waktu dilihat, ini sangat membantu perusahan untuk mengetahui keadaan keuangan perusahaan setiap saat.

B. IMPLIKASI PENERAPAN SISTEM *ACCURATE* PADA ARUS KAS DI CV. ANUGRAH UNIKA MEKANIK TAHUN 2017-2018.

1. Sebelum adanya sistem *Accurate*

CV. Anugrah Unika Mekanik perusahaan dalam bidang perdagangan ini semakin tahun semakin melebarkan sayap. Bekerja sama dengan berbagai bengkel sebagai *customer* utama, dalam penjualan produk *chemical*, dengan termin waktu pembayaran 1 (satu) bulan setelah barang diterima, Selain menjual produk *chemical*, CV. Anugrah

digilib.uinsby.ac.id digilib.uinsby.ac.id digilib.uinsby.ac.id digilib.uinsby.ac.id digilib.uinsby.ac.id digilib.uinsby.ac.id digilib.uinsby.ac.id

Unika Mekanik juga menyediakan jasa *spooring* dan *balancing* bagi kendaran pelanggan yang servis di bengkel yang berkerja sama dengan CV. Anugrah Unika Mekanik .

CV. Anugrah Unika Mekanik menyalurkan barang yang dijual lewat *salesman* sebagai pengantara yang sebagian besar berada di wilayah jawa timur. Pemrosesan pencatatan transaksi yang terjadi pada CV. Anugrah Unika Meknik saat ini mengalami kendala dalam hal pengaturan arus kas dan pencatatan arus kas .Selama usaha ini didirikan, perusahaan hanya melakukan pencatatan atas transaksi yang terjadi secara manual saja tanpa ada perjurnalan dan pengolahan data lebih lanjut. Pencatatan yang dilakukan hanya sebatas untuk penerimaan dan pengeluaran kas yang dicatat dalam sebuah buku harian. Untuk mengetahui laba atau rugi, perusahaan hanya menghitung selisih antara penerimaan dan pengeluaran kas. Sehingga resiko kesalahan pencatatan dan kehilangan bukti transaksi akan berdamapak buruk bagi perusahaan.

Dampak dari kesalahan pencatatan dan kehilangan bukti transaksi perusahan bisa membuat ketidak stabilan keuangan perusahaan, dan dampak terbburuk yang bisa terjadi yaitu menyebabkan perusahaan bangkrut. Berikut ontoh laporan arus kas yang ada pada CV. Anugrah Unika Mekanik untuk keseluruhannya bisa dilihat pada daftar lampiran.

digilib.uinsby.ac.id digilib.uinsby.ac.id digilib.uinsby.ac.id digilib.uinsby.ac.id digilib.uinsby.ac.id digilib.uinsby.ac.id digilib.uinsby.ac.id

2. Setelah Ada Sistem *Accurate*

Tahun 2017, CV. Anugrah Unika Mekanik baru menerapkan sebuah sistem informasi akuntansi yang sering di kenal dengan nama sistem *Accurate*. Sistem *Accurate* ini sendiri dibuat oleh cpsoft dengan tujuan untuk mempermudah bagi perusahaan untuk menyusun laporan keuangan perusahaan. Dengan diterapkanya sistem tersebut pada CV. Anugrah Unika Mekanik, perusahaan mengalami dampak yang sangat positif , mulai dari penjualan jadi lebih rapi mulai dari pembuatan PO , penerimaan barang dan faktur penjualan, begitupun dengan pembelian. Arus kas di CV. Anugrah Unika Mekanik dengan adanya sistem *Accurate*, file-file tersusun dari penerimaan dan pengeluaran kasnya. Pengeluaran kas menggunakan sistem *Accurate*, mulai dari berkas dari pegawai sampai penginputan dalam sistem sangat teratur, untuk penerimaan kas dari customer juga teratur, dengan adanya sistem *Accurate* resiko kehilangan dokumen, customer telat bayar, dan pengecekan pembelian ke supplier juga mudah untuk dideteksi oleh admin.

CV. Anugrah Unika Mekanik menggunakan sistem *Accurate* untuk pengambilan keputusan dalam masalah keungan perusahaan, tidak hanya itu, CV. Anugrah Unika Mekanik juga melihat kemajuan hasil penjualan dari sistem *Accurate* dan itu digunakan untuk membuat

digilib.uinsby.ac.id digilib.uinsby.ac.id digilib.uinsby.ac.id digilib.uinsby.ac.id digilib.uinsby.ac.id digilib.uinsby.ac.id digilib.uinsby.ac.id

daftar penjualan/daftar barang yang paling laku dipasaran bengkel yang paling banyak dibutuhkan dalam bengkel customer. CV. Anugrah Unika Mekanik dengan adanya sistem *Accurate* sangat terbantu dan laporan keuangan juga bisa mudah dibuat dengan bantuan sistem *Accurate* tersebut. Gambar dari laporan arus kas dari CV. Anugrah Unika Mekanik setelah menggunakan sistem *Accurate* dapat diihat pada daftar lampiran.

digilib.uinsby.ac.id digilib.uinsby.ac.id digilib.uinsby.ac.id digilib.uinsby.ac.id digilib.uinsby.ac.id digilib.uinsby.ac.id digilib.uinsby.ac.id

BAB V

A. Kesimpulan

Berdasarkan penelitian yang dilakukan di CV. Anugrah Unika Mekanik mengenai penerapan sistem *Accurate* pada arus kas di CV. Anugrah Unika Mekanik dapat diambil kesimpulan bahwa :

1. implementasi sistem *accurate* belum ada kendala, untuk pelaksanaan perusahaan melakukan sesuai dengan prosedur yang telah ditentukan.
2. Pengggunaan *Accurate Accounting Software* dapat mengatasi kesalahan pencatatan, kehilangan dokumen dan dapat menambah efisiensi dan efektifitas kerja.

B. Saran

Dari hasil pembahasan, saran yang dapat diberikan adalah pemberian wewenang pada karyawan yang menggunakan *accurate accounting software* , sehingga karyawan dapat menggunakan sistem ini sesuai dengan porsinya.

digilib.uinsby.ac.id digilib.uinsby.ac.id digilib.uinsby.ac.id digilib.uinsby.ac.id digilib.uinsby.ac.id digilib.uinsby.ac.id digilib.uinsby.ac.id

DAFTAR PUSTAKA

Ayu Raminda All Natri ―Pengaruh Kualitas Sistem, Kualitas Informasi Dan Kepuasan Pengguna *Accurate* Terhadap Kinerja Individu" , (Skripsi, Sekolah Tinggi Ilmu Ekonomi Indonesia (STIESIA) Surabaya, 2014)

Caesar Rahmadian Mohammad, Tanamal Rinabi ―Implementasi Sistem Informasi Akuntansi Dengan *software Accurate* Pada Perusahaan Manufaktur" , (Skripsi, Universitas Ciputra Surabaya,2015)

Doni," Apa Itu Accurate? Accurate Adalah", Diakses Dari Https://Accuratecloud.Id/2016/10/21/Apa-Itu-Accurate/

Idrus Muhammad, *Metode Penelitian Ilmu Sosial: Pendekatan Kualitatif Dan Kuantitatif*, Edisi Kedua, (Jakarta: Erlangga, 2009).

J. Moloeng Lexy, *Metodologi Penellitian Kualitatif* (Jakarta: Remaja Rosdakarya, Cet Xxvi, 2009).

Komariah Nur Dan Meilina Popy, ―Analisa Aplikasi *Accurate* 3 (Studi Kasus Di Pt. Elektra Baru Sukses)" , E-Jurnal Sistem Informasi, Teknologi Informatika Dan Komputer, 2017

K.R. Subramanyan Dan John J. Wild, Analisis Laporan Keuangan, Salemba Empat, Jakarta,2014.

Leksono Sonny, *Penelitian Kualitatif Ilmu Ekonomi: Dari Metodologi Ke Metode*, (Jakarta : Raja Grafindo Persada, 2013).

M. Reeve James,Carl S. Warren, Dkk, ―Pengantar Akuntansi (Adaptasi Indonesia)", Jakarta : Salemba Empat, 2013.

Nurhayati,Sri, ―Anlisis Laporan Arus Kas Sebagai Salah Satu Alat Untuk Menilai Kinerja Investasi Pada PT. Nusantara",Diakses Dari Https://Repository.Mercubuana.Ac.Id/28408/1/Cover.Pdf.

Pratama Gian Fajar ―Penyusunan Laporan Keuangan Menggunakan Aplikasi Accurate Enterprise 4.2 Pada Usaha Hdd Snack" ,(Skripsi Kementerian Riset, Teknologi Dan Pendidikan Tinggi Politeknik Negeri Padang, 2017).

digilib.uinsby.ac.id digilib.uinsby.ac.id digilib.uinsby.ac.id digilib.uinsby.ac.id digilib.uinsby.ac.id digilib.uinsby.ac.id digilib.uinsby.ac.id

Raco, *Metode Penelitian Kualitatif : Jenis, Karakteristik Dan Keunggulannya*, (Jakarta : Grasindo, 2007).

Reeve Et Al, 2008, dalam Susanah (2014) dengan judul ―Dapatkah Aplikasi Accurate Diterapkan Pada PT. Cometindo Citra Semesta ?" Skripsi—Universitas Kristen Satya Wacana Salatiga.

Sugiyono, *Metode Penelitian Kuantitatif, Kualitatif Dan Kombinasi* (Mixed Methods), (Bandung: Alfabeta, 2015).

Supardi, *Metodologi Penelitian Ekonomi & Bisnis*, (Yogyakarta: Uii Press, 2005).

Supranto, Limaksari Nandan, *Perilaku Konsumen Dan Strategi Pemasaran*, (Jakarta: Mitra Wacana Media,2011).

Syahria Dermawan, Purba Djahhotman,―Analisis Laporan Keuangan", Jakarta : Mitra Wacana Media,2013.

W. Creswell John, *Research Design Pendekatan Kualitatif, Kuantitatif Dan Mixed, "Terj" Achmad Fawaid Dari Judulaslinya Research Design , Quallitative, And Mixed Methods Approach*, (Yogyakarta:Pustaka Pelajar, Cet.Ii, 2012).

Widjajanto, 2001, dalam Susanah (2014) dengan judul ―Dapatkah Aplikasi Accurate Diterapkan Pada PT. Cometindo Citra Semesta ?" Skripsi—Universitas Kristen Satya Wacana Salatiga.

Yanirahmawati,Novi,"Kegunaan Dan Manfaat Dari Software Akuntansi", Diakses Dari Https://Easyaccountingsystem.Co.Id/Kegunaan-Dan-Manfaat-Dari-Software-Akuntansi/.

Yusuf Tjahjanadi Nathanael yang berjudul ―Analisis *Net Benefit* Sistem Informasi Akuntansi Pada Software Akuntansi Accurate, Dan Zahir menurut Model Delone & Mclean".

digilib.uinsby.ac.id digilib.uinsby.ac.id digilib.uinsby.ac.id digilib.uinsby.ac.id digilib.uinsby.ac.id digilib.uinsby.ac.id digilib.uinsby.ac.id