

## B A B III

### GAMBARAN UMUM OBYEK PENELITIAN

#### A. LETAK GEOGRAFIS

Desa Jumput Rejo adalah salah satu desa yang terletak di wilayah Kecamatan Sukodono Kabupaten Sidoarjo dengan luas area 544,06 Ha. Melihat lokasinya desa ini memang cukup strategis untuk bidang pertanian karena secara geografis desa ini terletak  $\pm$  3 Km dari pusat pemerintahan kecamatan.

Adapun batas-batas wilayah desa Jumput Rejo sebagai berikut :

- Sebelah utara berbatasan dengan desa Karangbong.
- Sebelah selatan berbatasan dengan desa Anggaswangi.
- Sebelah barat berbatasan dengan desa Suruh.
- Sebelah timur berbatasan dengan desa Sidokepong.

Distansi jarak antara pusat pemerintahan adalah sebagai berikut :

- Jarak dari pusat pemerintahan kecamatan 3 Km.
- Jarak dari Ibu Kota Kabupaten atau Kodya 5 Km.
- Jarak dari Propinsi dari I 25 Km.

Secara rinci, luas tanah sebagaimana tersebut di atas terbagi menjadi :

- Perumahan dan pekarangan
- Sawah : - Tekhnis : 60 Ha

- Setengah Tekhnis : -
- Sederhana : 34 Ha
- Pertanian tanah kering ladang dan tegalan : 325 Ha
- Lain-lain : 46,63 Ha

Desa Jumput Rejo terdiri dari 4 (empat) wilayah dusun, yaitu :

- a. Dusun Beciro
- b. Dusun Kedung
- c. Dusun Keling
- d. Dusun Jumput

Dari empat dusun (pedukuhan) di atas Desa Jumput Rejo yang menjadi sentral pemerintahan.

**B. JUMLAH DAN KONDISI PENDUDUK**

1. Jumlah Penduduk

Secara general, jumlah penduduk yang bertempat tinggal atau berdomisili di desa Jumput Rejo adalah: 4.025 Jiwa. Dengan perincian sebagai berikut :

TABEL 1  
JUMLAH PENDUDUK MENURUT UMUR DAN JENIS KELAMIN

Jenis Kelamin	Umur ( Dalam Tahun )							
	0-4	5-9	10-14	15-19	20-24	25-29	30-34	35-39
Pria	157	151	176	123	110	109	139	124
Wanita	144	165	186	171	135	169	150	115
Jumlah	301	316	362	294	245	278	289	239

Jenis Kelamin	Umur ( Dalam Tahun )			
		10-14	15-19	Lebih dari 55
Pria	112	88	102	336
Wanita	114	95	105	352
Jumlah	226	183	207	688

TABEL 2  
JUMLAH PENDUDUK MENURUT PENDIDIKAN

Jenis	Jumlah
Belum Sekolah	428
Tidak Tamat SD/Sederajat	924
Tamat SD/Sederajat	1683
Tamat SLTP/Sederajat	589
Tamat SLTA/Sederajat	385
Tamat Akademi/Sederajat	40
Tamat Perguruan Tinggi/Sederajat	37
Buta Aksara (10 - 55 tahun)	10

Tabel 1 dan Tabel 2 mengutip dari daftar isian potensi desa kelurahan Jumput Rejo Kecamatan Sukodono.

## 2. Kondisi Penduduk

### a. Aspek Sosial Ekonomi

kondisi lingkungan akan pemukiman (perumahan) masyarakat desa Jumput Rejo sudah memenuhi kesehatan, karena lingkungannya semakin bersih, tertib dan teratur. Hal ini disebabkan adanya kesadaran warga desa yang semakin tinggi demi terciptanya kesehatan lingkungan. Penerangan jalan sudah cukup memadai dengan masuknya listrik (PLN) ke desa. Dan dengan masuknya PLN (Listrik) ke desa Jumput Rejo bisa merubah ekonominya, yaitu dengan menambah usahanya baik yang bermodal besar maupun usaha kecil-kecilan.

Mata pencaharian penduduk desa Jumput Rejo sebagian besar adalah usaha disektor swasta, seperti berdagang, bertani, dan lain-lain. Untuk lebih rincinya lihat tabel berikut :

TABEL 3  
JENIS MATA PENCAHARIAN POKOK

No.	Jenis Mata Pencaharian Pokok	Jumlah Jiwa
1.	Pertanian Sawah :	207
	- Petani Pemilik	188
	- Petani Penggarap	274
	- Buruh tani	
2.	Perladangan/tanah kering :	29
	- Petani Pemilik	23
	- Petani Penggarap	96
	- Buruh tani	18
3.	Mata Pencaharian Kerajinan	9
	- Kerajinan Tangan	6
	- Industri Kecil	1
4.	Industri Sedang dan Besar	
5.	Mata Pencaharian Jasa dan Dagang	30
	- Guru	25
	- Pegawai Negeri	262
	- Buruh	6
	- Dukun Bayi	9
	- Tukang cukur	10
	- Tukang jahit	21
	- Tukang kayu	261
	- Tukang batu	19
	- Angkutan	14
	- ABRI	11
	- Pensiunan Peg. Negeri Sipil/ABRI	89
	- Pedagang	

b. Aspek Sosio Religius

Kondisi sosio religius di desa Jumput Rejo, masyarakatnya mayoritas memeluk agama Islam. Dan disetiap dusun kegiatan keagamaan sangat marak. Hal ini ditunjukkan dengan berbagai intensitas aktifitas kegiatan keagamaan oleh warga masyarakat yang semakin lama menunjukkan grafik peningkatan. Diantaranya adalah aktifitas pengajian sampai saat ini, peserta pengajian tersebut 1604 orang.

Hal ini yang mendukung indikasi di atas adalah tersedianya sarana ibadah yang representatif, dimana mushollanya berjumlah 28 buah dan daya tampung 700 jiwa, serta empat masjid dengan daya tampung 1200 jiwa, untuk meliha lebih lanjut baca tabel berikut ini :

TABEL 4.  
JUMLAH PENDUDUK MENURUT AGAMA

Jenis Agama	Jumlah (Jiwa)
Islam	4025
Katholik	-
Protestan	-
Hindu	-
Budha	-
Lain-lain	-

TABEL 5.  
SARANA TEMPAT IBADAH

No.	D u s u n	Masjid	Musholla
1.	Beciro	1	9
2.	Kepung	1	6
3.	Keling	1	6
4.	Jumput	1	5
J u m l a h		4	26

**C. PENDIDIKAN DAN KEAGAMAAN**

1. Jumlah Anak Usia Sekolah

Keadaan sosial masyarakat desa Jumput Rejo masih tergolong sederhana sekali. Dari sekian ribu

penduduk yang tergolong usia sekolah ternyata banyak dari mereka yang cukup berhenti hanya ditingkat lanjutan atas, dan itupun sudah tergolong lumayan. Kenyataan seperti itu sudah tidak bisa lepas dari latar belakang pendidikan orang tua. Rata-rata pendidikannya lulusan SD, walaupun ada juga sebagian orang tua yang pendidikannya sampai tingkat lanjutan bahkan sampai keperguruan tinggi. Untuk melihat lebih rinci jumlah anak usia sekolah, lihat tabel berikut :

TABEL 6.  
JUMLAH ANAK USIA PENDIDIKAN

Sekolah	Usia	Jumlah
SD	7-12 Tahun	436
SMP/MTs	13-15 Tahun	367
SMA/MA	16-18 Tahun	298
PT	18-25 Tahun	49

Dari latar belakang inilah kadang para orang tua mempunyai pandangan yang sempit terhadap masalah pendidikan. Kebanyakan dari mereka cukup kalau anaknya sudah bisa baca tulis, lalu orang tua lebih cenderung memberi suatu kesibukan dalam artian diberi pekerjaan dan modal kepada anaknya sebagai bekal masa depan, ini kebanyakan dilakukan orang tua yang berstatus sebagai petani, karena cara berpikirnya kadang masih marginal. Dan bagi orang tua yang tidak mampu, maka anak-anaknya mencari

pekerjaan dengan sendirinya, misalnya ke pabrik, buruh tani, dan lain-lain.

Bagi anak yang bisa melanjutkan sekolah sampai jenjang lebih tinggi, sebagian besar berkat kesadaran orang tua tentang pentingnya pendidikan anak di masa depan nanti, tetapi dalam jumlah yang kecil. Realita ini biasanya bagi keluarga yang ekonominya tergolong sedang, dan orang tuanya mempunyai kesadaran (pandangan) yang luas akan masa depan anaknya. Bahkan banyak diantara mereka yang tergolong mampu dari usahanya sebagai petani malah tidak ada niat untuk menyekolahkan anaknya, pemikiran ini masih terbawa oleh kondisi yang tradisional (Hasil wawancara dan observasi yang sudah dikelola oleh penulis, 29 - 5 Juni 1999).

## 2. Kondisi Lembaga Pendidikan Umum dan Agama

Lembaga pendidikan yang tersedia di desa Jumput Rejo mulai TK sampai Tsanawiyah. Sedangkan prosentase antara lembaga pendidikan umum dan agama masih banyak lembaga umum. Hal ini bisa dilihat dari tabel dibawah ini :

TABEL 7.  
SARANA PENDIDIKAN

No.	Jenis	Baik	Jumlah Ruang	Daya Tampung
1.	TK	1	2	50
2.	SD	3	29	1100
3.	MI	1	6	240
4.	MTs	1	6	240

TABEL 8.  
PENDIDIKAN NON FORMAL

No.	J E N I S	JUMLAH JIWA
1	Kursus Mengemudi	31
2	Kursus Mengetik	25
3	Kursus Elektro	46
4	Kursus Komputer	23
5	Kursus Montir	19
6	Kursus Menjahit	53
J u m l a h		157

Tabel 7 dan 8 dikutip dari dari daftar isian Potensi Desa dan kelurahan Jumput Rejo Kecamatan Sukodono Kabupaten Sidoarjo.

Selain mengikuti pendidikan non-formal, ada juga diantara anak-anak yang memilih sekolah di luar desa Jumput Rejo, baik di negeri maupun swasta. Dan ada pula yang sekolah sambil mondok di pesantren, karena dari fasilitas yang ada di desa, daya tampungnya masih minim.

### 3. Jumlah dan Kondisi Tenaga Pengajar

Salah satu untuk meningkatkan sumber daya manusia dalam rangka mendukung pembangunan adalah melalui pendidikan. Berbicara mengenai pendidikan maka tidak lepas dari pada tenaga pengajar itu sendiri. Untuk mengetahui jumlah tenaga pengajar di Desa Jumput Rejo baik TK, SD, MI, maupun MTs, adalah sebagai berikut :



TABEL 9.  
JUMLAH TENAGA PENGAJAR DAN KONDISI TENAGA PENGAJAR

Tingkat	No.	Tenaga Pengajar	Jabatan	Ijazah	Alamat
TK	1.	Yanti Sulistin	Guru	SMA	Jumput Rejo Gedangan
	2.	Nur Jamilah	Guru	SMA	
SDN I	1.	Soewita	Kepsek	D2	Candi
	2.	Madenar	Guru	SPG	Sidoarjo
	3.	Suyadji	Guru	D2	Krian
	4.	Sugito	Guru	SPG	K.Nongko
	5.	Sumiatin	Guru	SPG	Suruh
	6.	Ashari	Guru	D2	Jumput Rejo
	7.	Fadholi	Guru	D2	Anggaswangi
	8.	Supaat	Pesuruh	SMP	Beciro
SDN II dan SDN III	1.	M. Wahid	Kepsek	D2	Buduran
	2.	Supriyanto	Guru	D2	Candi
	3.	M. Muksin	Guru	SPG	Sukodono
	4.	Sarjila	Guru	SPG	Bohar
	5.	Endang Tri W.	Guru	SPG	Gedangan
	6.	Wagianto	Guru	D2	Buduran
	7.	Subandi	Guru	D2	Bangsari
	8.	Bambang K.	Guru	SPG	Suruh
	9.	Sugianto	Guru	SPG	Kedung
	10.	Sugik	Pesuruh	SMP	Jumput Rejo
MI	1.	A. Wahid	Kepsek	D2	Beciro
	2.	Lugman Arif	Guru	D2	Beciro
	3.	M. Romli	Guru	S1	Kedung
	4.	Kasmail	Guru	MA	Gedangan
	5.	Tolip S.	Guru	MA	Jumput Rejo
	6.	Kartini	Guru	MA	Buduran
	7.	E r n i	Guru		
MTs	1.	Drs.Syamsul H	Kepsek	S1	Buduran
	2.	Drs.Solaiman O	Guru	S1	Suko
	3.	Drs.M. Romli	Guru	S1	Jumput Rejo
	4.	Drs.Ansori	Guru	S1	Suko
	5.	Drs.M. Salim	Guru	S1	Sido Kepung
	6.	M.Syaifuddin S.A	Guru	S1	Buduran
	7.	Sударsono SM	Guru	S1	Bangsari
	8.	Istinsyaroh S.Ag	Guru	S1	Gedangan
	9.	Khusnul Khotimah	Guru	S1	Suruh
	0.	Lugman Arif	Guru	D2	Keling
	11.	A. Wahid	Guru	D2	Jumput Rejo
	12.	Kasman	Guru	S1	Buduran
	13.	Kasmail BP	Guru	MA	Gedangan
	14.	Tolip Supartono	Guru	MA	Jumput Rejo
	15.	Karomah	Guru	SMA	Gedangan
	16.	Sudarmaji	TU	MA	Sidoarjo

67

Kondisi tenaga pengajar di masing-masing lembaga sudah cukup memenuhi syarat, hanya saja pada masing-masing SD (SDN I, SDN II, SDN III) menurut penjelasan Kepala Sekolah masih terdapat kekurangan tenaga pengajar, khususnya pada bidang study Bahasa Inggris sebagai pelajaran tambahan. Sementara di MI walaupun tenaga pengajarnya belum sesuai dengan bidangnya, tetapi proses belajar mengajar dapat berjalan dengan lancar. Begitu juga di MTs, kondisi tenaga pengajarnya sudah cukup baik dan memenuhi syarat. (Hasil Observasi dan interview dengan masing-masing Kepala Sekolah baik SD, MI, dan MTs pada tanggal 20-25 Juni 1999).

#### **D. STRUKTUR PEMERINTAHAN**

Sebagaimana desa-desa dan kelurahan lain untuk menjalankan roda pemerintahan dan lain-lain, kepala desa Jumput Rejo dibantu oleh para perangkat desa yang sesuai dengan tugas dan bidangnya masing-masing, serta melengkapi diri dengan berbagai struktur lembaga pemerintahan dan pengurus lembaga desa yang lainnya.

Adapun struktur organisasi pemerintahan desa Jumput Rejo selengkapnya dapat dilihat pada tabel berikut ini :

B A G A N  
SUSUNAN ORGANISASI PEMERINTAHAN DESA DAN PERANGKAT DESA

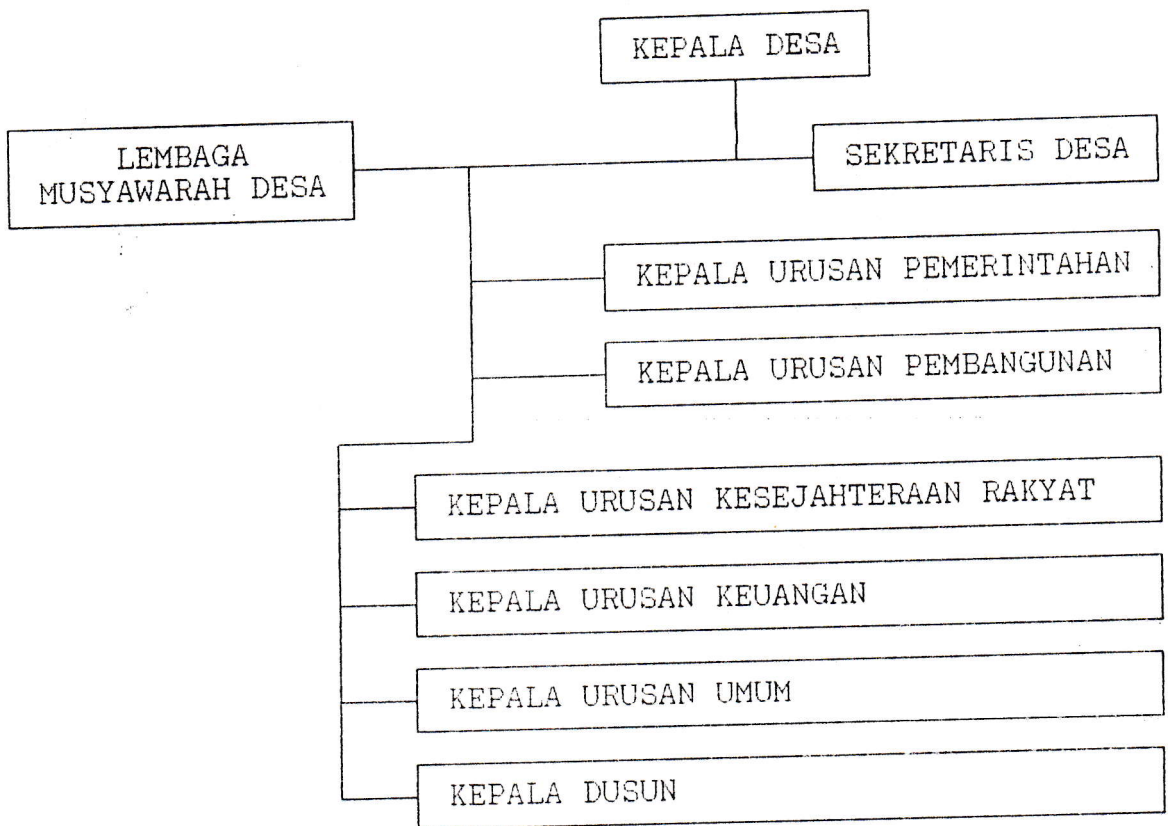

Keterangan :

- |                                  |   |                    |
|----------------------------------|---|--------------------|
| a. Kepala Desa                   | : | D. Robiyanto       |
| b. Sekretaris Desa               | : | Moch. Suhud        |
| c. Kepala Urusan Pemerintahan    | : | Moch. Ikhrom       |
| d. Kepala Urusan Pembangunan     | : | H.M. Shochib       |
| e. Kepala Urusan Ksjhtrn. Rakyat | : | M. Chamim          |
| f. Kepala Urusan Keuangan        | : | Kerto              |
| g. Kepala Urusan Umum            | : | Manat              |
| h. Kepala Dusun :                |   |                    |
| 1. Beciro                        | : | Kasan              |
| 2. Keling                        | : | Supono             |
| 3. Kedung                        | : | Sumito             |
| 4. Jumput                        | : | H. Fatchur Rachman |

Bagan dan Keterangan perangkat Desa Jumput Rejo dikutip dari buku susunan Organisasi dan Tata Kerja Pemerintahan Desa, Pemerintahan Kelurahan Desa Jumput Rejo Kecamatan Sukodono Kabupaten Sidoarjo.