

**IMPLEMENTASI SISTEM KREDIT SEMESTER (SKS)
DALAM MENINGKATKAN KOMPETENSI LULUSAN
DI SMAN 1 KRIAN SIDOARJO**

SKRIPSI

Oleh:

INNANDA OQTA PUTRI WULANDARY

D93217098



**PROGRAM STUDI MANAJEMEN PENDIDIKAN ISLAM
JURUSAN PENDIDIKAN ISLAM
FAKULTAS TARBIYAH DAN KEGURUAN
UNIVERSITAS ISLAM NEGERI SUNAN AMPEL
SURABAYA**

2021

PERNYATAAN KEASLIAN SKRIPSI

Yang bertanda tangan dibawah ini :

NAMA : INNANDA OQTA PUTRI WULANDARY
NIM : D93217098
JUDUL : IMPLEMENTASI SISTEM KREDIT SEMESTER (SKS)
DALAM MENINGKATKAN KOMPETENSI LULUSAN DI
SMAN 1 KRIAN SIDOARJO

Dengan ini menyatakan bahwa skripsi ini secara keseluruhan adalah hasil penelitian / karya saya sendiri, kecuali pada bagian-bagian yang dirujuk sebelumnya

Surabaya, 29 Juni 2021

Yang menyatakan,



INNANDA OQTA PUTRI WULANDARY

HALAMAN PERSETUJUAN PEMBIMBING SKRIPSI

Skripsi Oleh :
NAMA : INNANDA OQTA PUTRI WULANDARY
NIM : D93217098
JUDUL : IMPLEMENTASI SISTEM KREDIT SEMESTER (SKS)
DALAM MENINGKATKAN KOMPETENSI LULUSAN
DI SMAN 1 KRIAN SIDOARJO

Telah diperiksa dan disetujui untuk diujikan.

Surabaya, 10 Juni 2021

Pembimbing I

Prof. Dr. H. Imam Bawani, MA.
NIP 195208121980031006

Pembimbing II

Dr. Arif Mansyuri, M. Pd.
NIP 197903302014111001

PENGESAHAN TIM PENGUJI SKRIPSI

Skripsi oleh Innanda Oqta Putri Wulandary (D93217098), telah dipertahankan di depan Tim Penguji Skripsi.
Fakultas Tarbiyah dan Keguruan, Universitas Islam Negeri Sunan Ampel Surabaya

Surabaya, 29 Juni 2021

Mengesahkan,

Dekan,



Prof. Dr. H. Ali Mas'ud, M.Ag, M.Pd.I

NIP.196301231993031002

Penguji I,

Dr. Lilik Huriyah, M.Pd.I

NIP. 198002102011012005

Penguji II,

Nur Fitriatin, S.Ag, M.Ed, Ph.D

NIP. 196701121997032001

Penguji III,

Prof. Dr.H. Imam Bawani, MA

NIP. 195208121980031006

Penguji IV,

Dr. Arif Mansyuri, M.Pd

NIP.197903302014111001



**KEMENTERIAN AGAMA
UNIVERSITAS ISLAM NEGERI SUNAN AMPEL SURABAYA
PERPUSTAKAAN**

Jl. Jend. A. Yani 117 Surabaya 60237 Telp. 031-8431972 Fax.031-8413300
E-Mail: perpus@uinsby.ac.id

LEMBAR PERNYATAAN PERSETUJUAN PUBLIKASI
KARYA ILMIAH UNTUK KEPENTINGAN AKADEMIS

Sebagai sivitas akademika UIN Sunan Ampel Surabaya, yang bertanda tangan di bawah ini, saya:

Nama : **INNANDA OQTA PUTRI WULANDARY**
NIM : **D93217098**
Fakultas/Jurusan : **TARBIYAH DAN KEGURUAN/MANAJEMEN
PENDIDIKAN ISLAM**
E-mail address : **innandaoqta18@gmail.com**

Demi pengembangan ilmu pengetahuan, menyetujui untuk memberikan kepada Perpustakaan UIN Sunan Ampel Surabaya, Hak Bebas Royalti Non-Eksklusif atas karya ilmiah :

Skripsi Tesis Desertasi Lain-lain (.....)
yang berjudul :

**IMPLEMENTASI SITEM KERDIT SEMESTER (SKS) DALAM MENINGKATKAN
KOMPETENSI LULUSAN DI SMAN 1 KRIAN SIDOARJO**

beserta perangkat yang diperlukan (bila ada). Dengan Hak Bebas Royalti Non-Eksklusif ini Perpustakaan UIN Sunan Ampel Surabaya berhak menyimpan, mengalih-media/format-kan, mengelolanya dalam bentuk pangkalan data (database), mendistribusikannya, dan menampilkan/mempublikasikannya di Internet atau media lain secara *fulltext* untuk kepentingan akademis tanpa perlu meminta ijin dari saya selama tetap mencantumkan nama saya sebagai penulis/pencipta dan atau penerbit yang bersangkutan.

Saya bersedia untuk menanggung secara pribadi, tanpa melibatkan pihak Perpustakaan UIN Sunan Ampel Surabaya, segala bentuk tuntutan hukum yang timbul atas pelanggaran Hak Cipta dalam karya ilmiah saya ini.

Demikian pernyataan ini yang saya buat dengan sebenarnya.

Surabaya, 02 Juli 2021

Penulis

(INNANDA OQTA PUTRI WULANDARY)
nama terang dan tanda tangan

BAB I

PENDAHULUAN

A. Latar Belakang Penelitian

Sekolah ialah lembaga yang mempunyai kedudukan berarti pada peningkatan kualitas pembelajaran. Pembelajaran yang mempunyai mutu tidak hanya terlihat dari mutu lulusannya saja, namun juga dari bagaimana intitusi pembelajaran tersebut dapat memenuhi keperluan pelanggan yang cocok dengan standar kualitas yang berlaku.¹ Kualitas pembelajaran dipengaruhi oleh kurikulum. Kurikulum, senantiasa menghadapi pengembangan dari tahun ke tahun dengan maksud dapat mengimbangi perkembangan zaman yang semakin maju. Implementasi kurikulum dapat dilihat dari dari proses penyelenggaraan pendidikan.

Penyelenggaraan pendidikan Indonesia, selama ini memakai pola konvensional (sistem paket). Pola tersebut menjadikan semua peserta didik disamaratakan dalam menyelesaikan program belajarnya dan tidak mengakomodasi keberagaman kemampuan yg dimiliki masing-masing siswa. Sehingga hal ini bisa menghambat perkembangan anak yang berbakat. Karena siswa yang memiliki bakat dan yang kurang berbakat akan terlihat sama saja.

Menurut UU No 20 Tahun 2003 Bab V Pasal 12 Ayat 1b “Setiap siswa pada tiap satuan pendidikan berhak mendapatkan pelayanan pendidikan sesuai dengan kemampuan, minat dan bakatnya”.² Dilihat dari isi UU tersebut, hingga dibutuhkan terdapatnya inovasi pendidikan untuk pengembangan siswa. Salah satu inovasinya yaitu merupakan

¹ E, Mulyasa, Menjadi Kepala Sekolah Profesional (Bandung: Remaja Rosdakarya, 2006), 226.

² Undang-Undang Republik Indonesia Nomor 20 Tahun 2003 Tentang Sistem Pendidikan Nasional, http://lppks.kemdikbud.go.id/uploads/pengumuman/uu_no_20_tahun_2003.pdf diakses pada 30 November 2020

D. Manfaat Penelitian

1. Manfaat Teoritis

Diharapkan hasil penelitian ini dapat berguna memberi sumbangan ilmiah bagi pihak-pihak akademik di bidang kurikulum dan dapat menjadi sumber bacaan untuk penelitian berikutnya yang berhubungan dengan Implementasi Sistem Kredit Semester dan Kompetensi Lulusan.

2. Manfaat Praktis

Diharapkan hasil penelitian ini dapat menambah pengetahuan bagi peneliti, dapat meningkatkan kompetensi lulusan melalui pengimplementasian sistem kredit semester dengan baik dan benar di SMAN 1 Krian Sidoarjo.

E. Definisi Konseptual

1. Implementasi

Menurut KBBI, implementasi ialah pelaksanaan atau penerapan.¹⁴ Kata implementasi bermula dari serapan bahasa Inggris yaitu *implementation* yang diartikan sebagai to carry into effect yang berarti membawakan hasil.¹⁵ Menurut Tachjan, implementasi ialah suatu kegiatan atau aktifitas yang berhubungan dengan penuntasan satu pekerjaan yang dilakukan untuk mendapatkan hasil.¹⁶

¹⁴ Kamus Besar Bahasa Indonesia <https://kbbi.web.id/implementasi> diakses pada 19 Januari 2021

¹⁵ Rahayu Kusuma Dewi, *Studi Analisis Kebijakan* (Bandung: Pustaka Setia, 2016), 153

¹⁶ Tachjan, *Implementasi Kebijakan Publik* (Bandung: AIPI, 2006), 24

BAB II

KAJIAN TEORI

A. Implementasi Sistem Kredit Semester

1. Implementasi

Menurut KBBI, implementasi ialah pelaksanaan atau penerapan.²³ Kata implementasi bermula dari serapan bahasa Inggris yaitu *implementation* yang diartikan sebagai to carry into effect yang berarti membawakan hasil.²⁴ Menurut Tachjan, implementasi ialah suatu kegiatan atau aktivitas yang berhubungan dengan penuntasan satu pekerjaan yang dilakukan untuk mendapatkan hasil.²⁵

Berdasarkan pernyataan diatas, dapat dibuat kesimpulan bahwa implementasi adalah penerapan suatu kegiatan untuk mendapatkan hasil.

2. Sistem Kredit Semester

Di program pendidikan, arti sistem digunakan sebagai batas waktu guna melaporkan lamanya suatu program pendidikan di suatu jenjang.²⁶ SKS ialah bentuk pelaksanaan pendidikan yang siswanya bisa menentukan jumlah beban belajar sendiri tiap semester sesuai bakat, kemampuan dan minat mereka.²⁷ Menurut Oemar, SKS ialah sistem pelaksanaan pendidikan yang memakai satuan kredit semester

²³ Kamus Besar Bahasa Indonesia <https://kbbi.web.id/implementasi>

²⁴ Rahayu Kusuma Dewi, Studi Analisis Kebijakan, 153

²⁵ Tachjan, Implementasi Kebijakan Publik, 24

²⁶ Slameto, *Proses Belajar Mengajar Dalam Sistem Kredit Semester*, 254

²⁷ Permendikbud RI Nomor 158 Tahun 2014 tentang Penyelenggaraan Sistem Kredit Semester pada Pendidikan Dasar dan Menengah pasal 1 ayat 2

- d. Indeks Prestasi (IP) ialah nilai akhir siswa di akhir semester yang berisi nilai pengetahuan dan keterampilan siswa.³⁰

Berdasarkan pernyataan diatas, dapat disimpulkan jika SKS ialah suatu sistem pelaksanaan pendidikan yang jumlah beban belajar disesuaikan dengan bakat, kemampuan, dan minat siswa.

3. Ciri-Ciri Sistem Kredit Semester

Berdasarkan Oemar, SKS mempunyai ciri-ciri berikut ini:

- a. Program pendidikan beragam dan fleksibel
- b. Berdasar kemampuan, minat dan bakat siswa sendiri untuk memutuskan pilihan program mata pelajaran dan kecepatan menuntaskan program.
- c. Memberikan kesempatan kepada siswa untuk berpindah dari satu program ke program lainnya tanpa harus kehilangan simpanan kredit semester yang telah dijalannya.
- d. Sarana dan prasarana lebih prktis penggunaannya karna sesuai keperluan sistem.
- e. Kejelasan penuntasan program semester di batasan yang telah dilakukan terjamin.³¹

4. Prinsip Penyelenggaraan Sistem Kredit Semester

Setiap SMA penyelenggara SKS harus melaksanakan prinsip-prinsip berikut ini:

³⁰ Achmad Muhlis "Pengembangan Pembelajaran Dengan Sistem Kredit Semester Di Mts Negeri Sumber Bungur Pamekasan" Jurnal Nuansa, Vol. 14 No. 1 Januari – Juni 2017

³¹ Oemar Hamalik, *Manajemen Belajar*, 36

BAB III

METODE PENELITIAN

Metode penelitian ialah cara ilmiah yang dicoba guna memperoleh data dengan tujuan dilaporkan dan bermacam perihal yang berhubungan dengan permasalahan yang diteliti dengan tujuan serta fungsi tertentu.⁴⁷

A. Jenis Penelitian

Penelitian Implementasi Sistem Kredit Semester (SKS) dalam meningkatkan kompetensi lulusan di SMAN 1 Krian Sidoarjo ini menggunakan metode penelitian kualitatif. Penelitian ini memperlihatkan kehidupan masyarakat, sejarah, tingkah laku, fungsi organisasi, gerakan sosial, dan hubungan kekeluargaan.⁴⁸ Penelitian Kualitatif deskriptif ialah metode penelitian yang berdasarkan pada filsafat postpositivisme, dipergunakan untuk mengamati kedudukan objek, dimana peneliti ialah merupakan instrumen kunci. Teknik pengumpulan data dilakukan menurut triangulasi (perpaduan dari observasi, wawancara dan dokumentasi) dan hasil penelitian kualitatif bersifat untuk menangkap makna, mengkonstruksi kejadian dan menjumpai hipotesis.⁴⁹

Jadi dalam penelitian Implementasi Sistem Kredit Semester (SKS) Dalam Meningkatkan Kompetensi Lulusan di SMAN 1 Krian Sidoarjo bertujuan untuk mengetahui dan mendeskripsikan bahwa implementasi SKS dapat meningkatkan kompetensi lulusan di SMAN 1 Krian Sidoarjo.

⁴⁷ Sugiyono, *Metode Penelitian Pendidikan* (Bandung: Alfa Beta, 2017), 3

⁴⁸ Umar Sidiq dan Moh. Miftachul Choiri, *Metode Penelitian Kualitatif di Bidang Pendidikan* (Ponorogo: CV. Nata Karya, 2019), 3

⁴⁹ Sugiyono, *Metode Penelitian Kualitatif* (Bandung: Alfa Beta, 2018), 9

seperti dokumen dan lain-lain.⁵² Pada penelitian berikut ini, yang menjadi sumber data primer adalah:

- a. Semua dokumen terkait pelaksanaan Sistem Kredit Semester (SKS).
- b. Wawancara dengan pihak sekolah yang melaksanakan program yang telah ditentukan
- c. Wawancara dengan Cabang Dinas Pendidikan wilayah Surabaya dan Sidoarjo mengenai Implementasi Sistem Kredit Semester (SKS).

Tabel 4. Daftar Informan

No.	Nama Informan	Jenis Kelamin	Pekerjaan
1.	Dra. Cahaya Kartika	Perempuan	Kepala Seksi SMA dan PKPLK
2.	Dra. Yuni Astuti	Perempuan	Wakil Kepala Sekolah Bagian Kurikulum
3.	Muslik, S. Pd.	Laki-laki	Koordinator Tim Pengembang SKS
4.	Hanun 'Aqilatuzzakiyyah	Perempuan	Siswa Pembelajaran Cepat
5.	Nuriska Dwi	Perempuan	Siswa Pembelajaran Normal (Reguler)

⁵² Lexy J. Moleong, *Metodologi Penelitian Kualitatif* (Bandung: PT. Remaja Rosdakarya, 2016), 157

SMA Kemdikbud. Tahun 2017, SMAN 1 Krian berhasil menghasilkan 89,8 persen lulusannya dapat masuk perguruan tinggi negeri favorit.⁶⁶ Tahun 2021, SMAN 1 Krian Sidoarjo ditetapkan sebagai Satuan Pendidikan Pelaksana Program Sekolah penggerak oleh Dirjen Pendidikan Anak Usia Dini, Pendidikan Dasar Dan Pendidikan Menengah.⁶⁷

2. Struktur Organisasi SMAN 1 Krian Sidoarjo

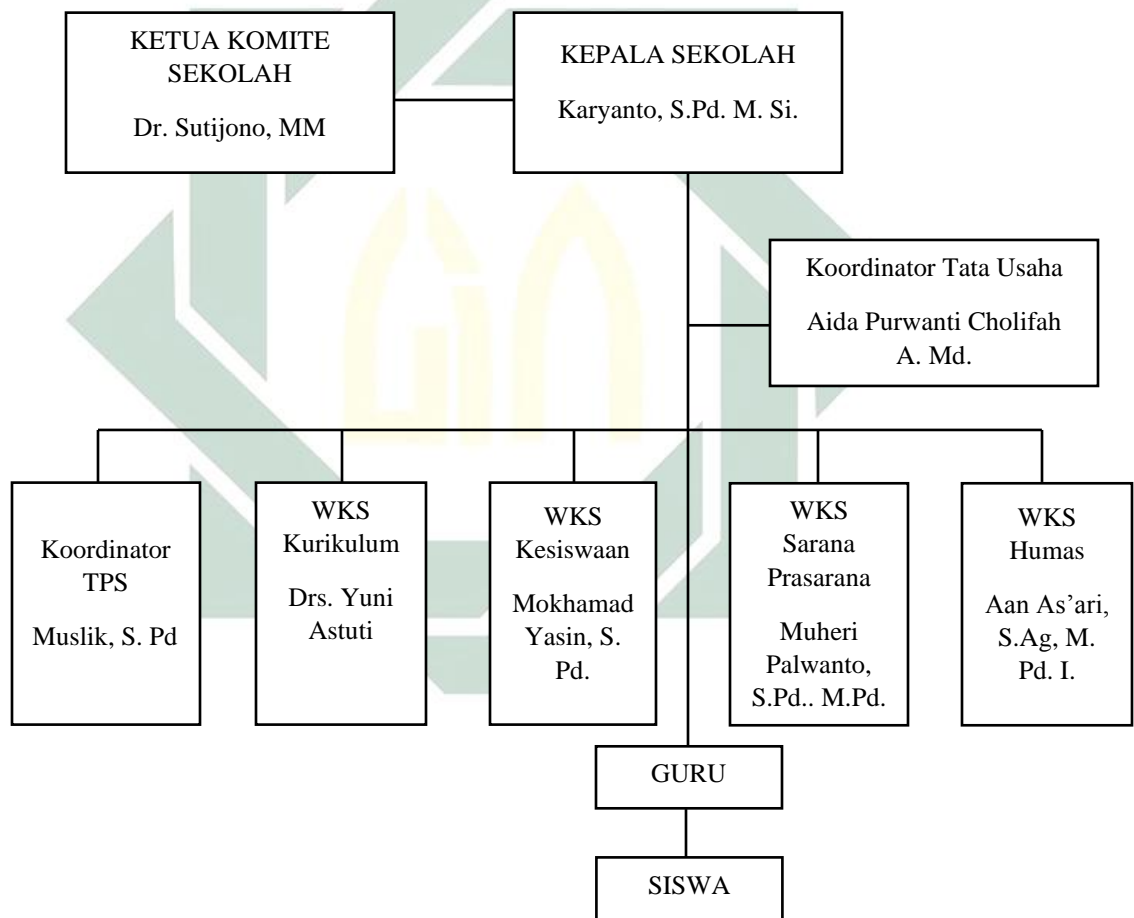

⁶⁶ Realita.co. “89, 8 Persen Lulusan SMA Negeri 1 Krian Diterima di PTN” <http://www.realita.co/898-persen-lulusan-sma-negeri-1-krian-diterima-di-ptn> diakses pada 5 Agustus 2020

⁶⁷ (wa/ Muslik, S. Pd./ Koordinator Tim Pengembang SKS/ no.2.2/ 27 Mei 2021)

Gambar 1. Struktur Organisasi di SMAN 1 Krian Sidoarjo⁶⁸

3. Visi, Misi dan Budaya SMAN 1 Krian Sidoarjo

a. Visi

Menghasilkan insan yang beriman, bertaqwa, berakhlak mulia, cerdas, berprestasi, mandiri, berwawasan lingkungan dan global berdasarkan Pancasila.⁶⁹

b. Misi

- 1) Membentuk warga sekolah yang berakhlak mulia dan berbudi pekerti luhur.
- 2) Meningkatkan prestasi dibidang Ilmu Pengetahuan dan Teknologi (IPTEK)
- 3) Meningkatkan kompetensi berbahasa inggris.
- 4) Berprestasi dalam kegiatan ekstrakurikuler.
- 5) Meningkatkan pelaksanaan manajemen berbasis sekolah yang partisipatif dengan melibatkan semua warga sekolah dan komite sekolah.
- 6) Mewujudkan kultur sekolah yang kondusif, berwawasan lingkungan dan bebas NAPZA.
- 7) Berpartisipasi dalam kehidupan bermasyarakat, berbangsa dan bernegara.⁷⁰

⁶⁸ (dok/ waka kurikulum/ struktur organisasi sman 1 krian/ 27 Mei 2021)

⁶⁹ (dok/ waka kurikulum/ struktur organisasi sman 1 krian/ 27 Mei 2021)

⁷⁰ (dok/ waka kurikulum/ struktur organisasi sman 1 krian/ 27 Mei 2021)

berjalan. Berikut keterangan dari waka kurikulum SMAN 1 Krian Sidoarjo:

“Sudah dari tahun 2013 mbak. Kurang lebih sudah 8 tahun an ini.”⁷⁹

Awal adanya SKS di SMAN 1 Krian Sidoarjo adalah saat Kepala Sekolah mengikuti sosialisasi tentang persiapan sekolah pelaksana SKS yang diadakan oleh Cabang Dinas Pendidikan wilayah Surabaya dan Sidoarjo di Sidoarjo. Berikut keterangan dari waka kurikulum SMAN 1 Krian Sidoarjo:

“Ya awalnya itu pak kepala sekolah itu menghadiri sosialisasi yang diadakan oleh cabang dinas pendidikan di Sidoarjo pada tahun 2013 yang membahas tentang persiapan sekolah pelaksana SKS. Trus SMANIKA termasuk yang menyanggupi melaksanakan SKS. Lalu setelahnya, ada guru yang dikirim untuk mengikuti pelatihan tentang SKS di Jogja. Lalu setelah itu, kita adakan sosialisasi tentang SKS untuk guru-guru yang pengisi materinya adalah guru yang sudah mengikuti pelatihan tadi.”⁸⁰

b. Pengorganisasian Sistem Kredit Semester di SMAN 1 Krian Sidoarjo

Setelah melakukan sosialisasi, kepala sekolah dan waka kurikulum segera membentuk Tim Pengembang SKS. Berikut keterangan dari waka kurikulum SMAN 1 Krian Sidoarjo:

“Ya kita langsung membagi tim pengembang SKS mbak, bersama guru-guru yang sudah melakukan pelatihan. Jadi isinya ada Kepala Sekolah Pak Karyanto, trus saya sendiri sebagai waka kurikulum, lalu ada koordinator SKS Pak Muslik, lalu ada staf pengembang SKS, Pak Santo.”

⁷⁹ (wa/ Dra. Yuni Astuti/ Waka Kurikulum/ no.2.1/ 21 Mei 2021)

⁸⁰ (wa/ Dra. Yuni Astuti/ Waka Kurikulum/ no.2.1/ 21 Mei 2021)

Untuk Kriteria Ketuntasan Minimal (KKM) nya, SMAN 1 Krian membuat semua kelas sama. Berikut keterangan dari koordinator tim pengembang SKS:

“Untuk KKM nya, semua sama mbak dari kelas 10, 11, 12 itu 75.”⁹⁷

3. Kompetensi Lulusan di SMAN 1 Krian Sidoarjo

Kompetensi lulusan di SMAN 1 Krian dari tahun ke tahun selalu baik dan sesuai standar kompetensi lulusan. Kompetensi lulusan bisa diukur dari nilai sikap, pengetahuan dan keterampilan siswa. Berikut keterangan dari waka kurikulum:

“Baik, baik semua. Selalu meningkat, dari tahun ke tahun nilai anak-anak yang dari sikap, keterampilan dan pengetahuan selalu naik. Kita tahun 2019 kemarin jadi sekolah yang mendapat rata-rata nilai UN terbaik se Sidoarjo di jurusan IPA dan BAHASA, kalo IPS nya kita nomor 3. Trus ya banyak yang diterima di Perguruan Tinggi Negeri, apalagi yang lulus 2 tahun. Dari 36 anak, yang masuk jalur SNMPTN itu ada 30 anak tahun ini. Trus kita juga.”⁹⁸

Hal tersebut juga disampaikan oleh koordinator tim pengembang SKS. Berikut keterangan dari koordinator tim pengembang SKS:

“Bagus, trus yang diterima di Perguruan Tinggi meningkat. Mulai dari nilai sikap, keterampilan dan pengetahuan selalu meningkat kan, dari sikap kita selalu budayakan 5S itu, senyum, salam, sapa, sopan, santun. Selama masuk ya ini, kalo daring kan kita sikapnya mengikuti saja, dilihat dari absen, dari cara jawab. Untuk pengetahuan dan keterampilannya, anak-anak yang cepat itu bedanya lebih unggul, tapi karena itu akhirnya anak yang tidak cepat itu termotivasi ketika melihat teman-temannya..”⁹⁹

⁹⁷ IBID

⁹⁸ (wa/ Dra. Yuni Astuti/ Waka Kurikulum/ no.2.1/ 21 Mei 2021)

⁹⁹ (wa/ Muslik, S. Pd./ Koordinator Tim Pengembang SKS/ no.2.2/ 27 Mei 2021)

“Kalo dari rapor sih iya mbak meningkat, tapi kalo melihat dari segi saingan pasti merasa gak meningkat malah ngerasa nurun. Soalnya kan kita walaupun kelasnya jadi satu sama anak reguler, tapi perankingannya selalu disendirikan mbak yang anak lulus 2 tahun. Kalo dulu masih belum ada seleksi sekolah 2 tahun, saya rank 1 terus, tapi setelah nilainya dipararel sama temen-temen yang lulus 2 tahun juga jadinya gapernah rank 1, soalnya kan mereka anak pinter-pinter semua, jadi harus bersaing di nilai mbak.”¹⁰⁴

Berikut keterangan dari siswa pembelajar normal:

“Kalau awal dulu kan masih belum faham sistemnya mbak, jadi kelas 10 antara semester 1 dan 2 itu ada nilai yang meningkat dan ada yang tetap. Tapi terus waktu tau strategi belajarnya alhamdulillah meningkat terus.”¹⁰⁵

5. Faktor Pendukung Implementasi Sistem Kredit Semester di SMAN 1 Krian Sidoarjo

Adapun faktor yang mendukung adanya program SKS di Sidoarjo terutama di SMAN 1 Krian Sidoarjo, yaitu karena dari peraturan daerah Sidoarjo dan dari kesiapan sekolah tersebut. Berikut keterangan dari kasi SMA dan PKPLK wilayah Surabaya dan Siodarjo:

“Yang pertama dari kebijakan pemerintah daerah mbak, jadi ada peraturan bupati Sidoarjo no 17 tahun 2013 tentang pedoman pelaksanaan PPDB satuan pendidikan SMP dan SMA penyelenggara SKS. Lalu juga didukung oleh kesiapan sekolah tersebut mbak dalam menghadapi SKS.”¹⁰⁶

Hal tersebut juga disampaikan oleh koordinator tim pengembang SKS. Berikut keterangan koordinator tim pengembang SKS:

“Fakto-faktor pendukungnya ya termasuk itu, kan akreditasi sekolah itu tinggi, bagus. Kurikulumnya sudah mumpuni, gurugurunya sudah berwawasan SKS termasuk kepala sekolahnya

¹⁰⁴ (wa/ Hanun ‘Aqilatuzzakiyyah/ Siswa Pembelajar Cepat/ no.2.3/ 26 Mei 2021)

¹⁰⁵ (wa/ Nuriska Dwi/ Siswa Pembelajar Normal/ no.2.4/ 26 Mei 2021)

¹⁰⁶ (wa/ Dra. Cahaya Kartika/ kepala seksi SMA dan PKPLK/ no.1/ 18 Mei 2021)

