

Karena alasan tertentu, maka pada tahun 1985/1986 SMP Ma'arif dari Mojosarirejo pindah ke MI Tarbiyatul Islamiyah Tanjungan dengan status sekolah masih terdaftar dengan nomor B.700213 di bawah naungan Lembaga Ma'arif NU cabang Gresik dan Jawa Timur.

Akan tetapi seiring berjalannya waktu perkembangan SMP Ma'arif tidak terlalu pesat, sehingga pada tahun itu juga terjadi pelimpahan dari Ma'arif wilayah cabang kepada lembaga YPM Sepanjang. Dari pihak SMP Ma'arif diwakili oleh tiga orang (Bapak Muslikh Khusnan, BA, Pak. M. Tohir dan H. Fatchur Rohman) sedangkan dari YPM Sepanjang diwakili oleh Bapak Munasih, SH. Setelah adanya kesepakatan dari kedua pihak, maka terjadi perubahan nama dan wewenang sekolah dari SMP Ma;arif menjadi SMP YPM-5 Sumpu-Driyorejo di bawah naungan YPM Sepanjang.

Pada tahun pelajaran 1988/1989 terjadi pergantian kepala sekolah yang semula dipegang oleh Bapak Muslikh Khusnan, BA kepada Bapak A. Suhadak dari Ngelom-Taman-Sidoarjo.

Kemudian, secara berturut-turut mulai tahun pelajaran 1989/1990 s.d. tahun pelajaran 1995/1996 status kepala sekolah dijabat oleh Bapak Drs. Zainal Afani yang banyak membawa kemajuan yang cukup pesat diantaranya meningkatnya jumlah peserta didik, peningkatan status sekolah dari terdaftar menjadi diakui dan akhirnya dapat memiliki gedung sekolah sendiri yakni lokasinya di dekat pasar desa Sumpu-Driyorejo.

b. Misi

Misi merupakan tindakan strategis yang akan dilaksanakan untuk mencapai visi sekolah. SMP YPM -5 Driyorejo menetapkan beberapa misi guna mencapai visinya, yaitu :

1. Unggul dalam prestasi
2. Unggul dalam aktifitas keagamaan
3. Unggul dalam bertutur kata dan bertingkah laku
4. Unggul dalam disiplin
5. Unggul dalam kepedulian sosial
6. Unggul dalam kreatif budaya

4. Letak Geografis

SMP YPM-5 terletak di desa Sumput-Driyorejo-Gresik, tepatnya berjarak kira-kira 2 KM dari jalan raya yang berhubungan antara Driyorejo dengan Krian. Sumput merupakan desa yang berjarak kira-kira 6 Km dari Kecamatan Driyorejo. Adapun batas-batas desa Sumput adalah sebagai berikut:

- Sebelah barat berbatasan dengan desa Tanjungan
- Sebelah timur berbatasan dengan desa Kesamben Wetan
- Sebelah selatan berbatasan dengan desa Semambung
- Sebelah utara berbatasan dengan desa Wedoro Anom

Situasi umum dari desa Sumput ialah sangat strategis mengingat di desa sumput terdapat pasar yang lumayan terkenal yakni Pasar Sumput. Serta jalan dari

Tabel 4.2. Data Perkembangan Jumlah Peserta*Didik SMP YPM-5 Driyorejo*

No	Tahun Pelajaran	Kelas I	Kelas II	Kelas III	Jumlah
1	2004/2005	254	238	214	706
2	2005/2006	272	248	224	744
3	2006/2007	272	264	241	777
4	2007/2007	259	278	261	798
5	2008/2009	267	263	270	800
6	2009/2010	269	271	262	802
7	2010/2011	194	264	265	723
8	2011/2012	162	201	249	612
9	2012/2013	243	152	192	587
10	2013/2014	192	233	149	574
11	2014/2015	144	198	213	555
12	2015/2016	156	141	182	479

Sumber: Dokumen SMP YPM-5 Sumpu-Driyorejo Th. 2015/2016

Tabel 4.3. Data Rincian Jumlah Peserta*Didik SMP YPM-5 Driyorejo*

No.	Kls/ Prog	Tahun 2014/2015			Tahun 2015/2016		
		L	P	Jumlah	L	P	Jumlah
1	7A	29	13	42	30	16	46
	7B	31	10	41	19	27	46
	7C	28	17	45	28	18	46
	7 ICP	6	11	17	15	3	18
	Jumlah	94	51	145	92	64	156
2	8A	29	17	46	28	13	41
	8B	24	20	44	30	10	40
	8C	22	24	46	27	14	41
	8D	21	22	43	-	-	0
	8 ICP	15	4	19	9	10	19
Jumlah	111	87	198	94	47	141	
3	9A	17	21	38	23	17	40
	9B	24	20	44	19	19	38
	9C	20	18	38	19	25	44

35.	Meja dan Kursi guru	40 Buah	Baik
36.	Meja dan Kursi Peserta Didik	432 Buah	Baik
37.	Meja dan Kursi Laboratorium	87 Buah	Baik
38.	Microskop	5 Buah	Baik
39.	Almari	23 Buah	Baik

Sumber: Dokumen SMP YPM-5 Sumput-Driyorejo Th. 2015/2016

8. Struktur Organisasi

Berikut adalah tabel dari Struktur Organisasi:

Gambar 4.1. Struktur Organisasi SMP YPM-5 Driyorejo

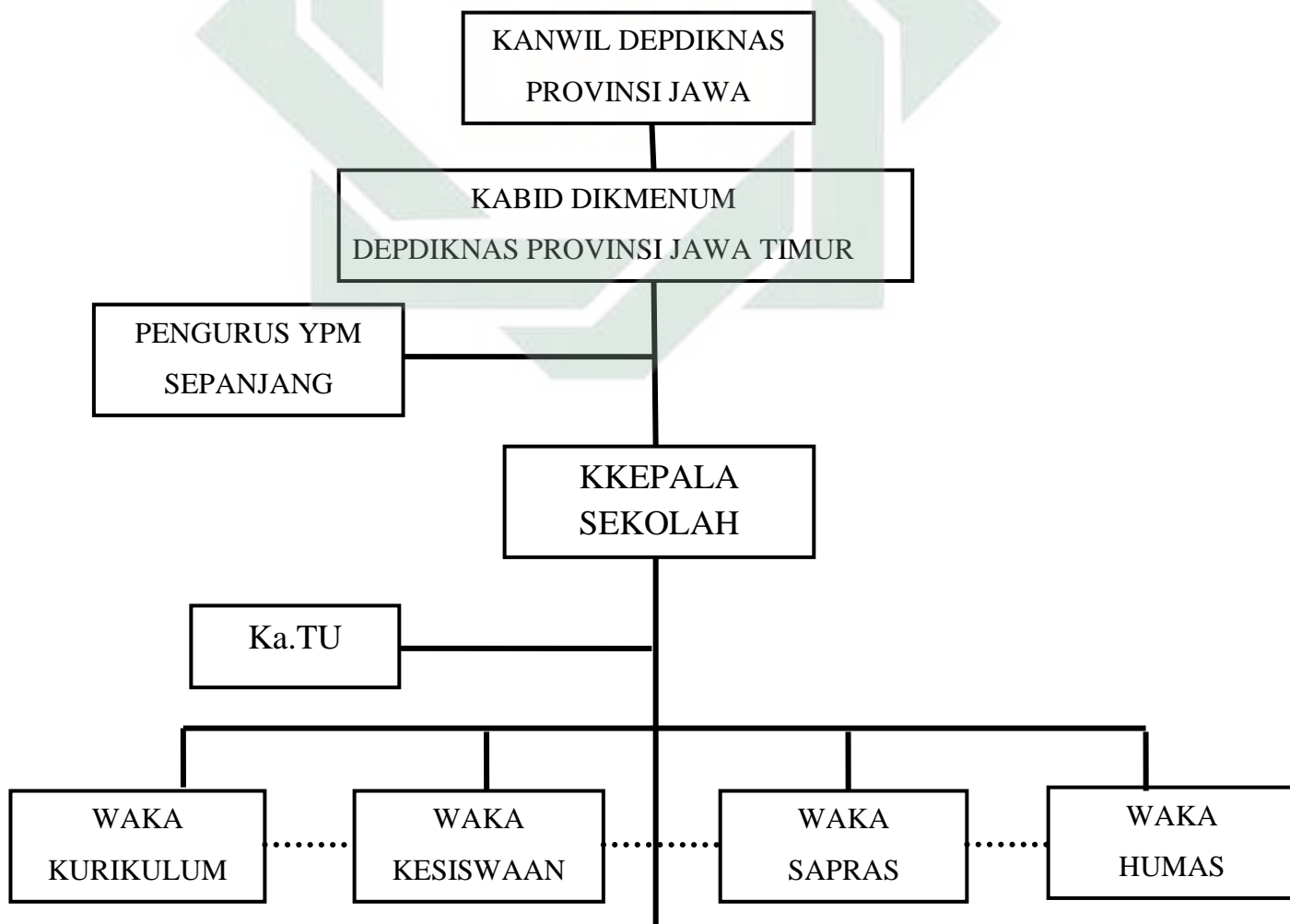

No	Kelompok Mata Pelajaran	Cakupan
		kemajemukan bangsa, pelestarian lingkungan hidup, kesetaraan gender, demokrasi, tanggung jawab sosial, ketaatan pada hukum, ketaatan membayar pajak, dan sikap serta perilaku anti korupsi, kolusi, dan nepotisme.
3.	Ilmu Pengetahuan dan Teknologi	Kelompok mata pelajaran ilmu pengetahuan dan teknologi pada SMP/MTs/SMPLB dimaksudkan untuk memperoleh kompetensi dasar ilmu pengetahuan dan teknologi serta membudayakan berpikir ilmiah secara kritis, kreatif dan mandiri.
4.	Estetika	Kelompok mata pelajaran estetika dimaksudkan untuk meningkatkan sensitivitas, kemampuan mengekspresikan dan kemampuan mengapresiasi keindahan dan harmoni. Kemampuan mengapresiasi dan mengekspresikan keindahan serta harmoni mencakup apresiasi dan ekspresi, baik dalam kehidupan individual sehingga mampu menikmati dan mensyukuri hidup, maupun dalam kehidupan kemasyarakatan sehingga mampu menciptakan

- 3) Kurikulum ini memuat 16 mata pelajaran, muatan lokal, dan pengembangan diri seperti tertera pada tabel Struktur Kurikulum.
- 4) Muatan lokal merupakan kegiatan kurikuler untuk mengembangkan kompetensi yang disesuaikan dengan ciri khas dan potensi daerah, termasuk keunggulan daerah, yang materinya tidak dapat dikelompokkan ke dalam mata pelajaran yang ada. Substansi muatan lokal ditentukan oleh sekolah masing-masing. Catatan: Surat Keputusan Gubernur Jawa Timur, menganjurkan muatan lokal di Jawa Timur adalah Bahasa Jawa dan Pendidikan Lingkungan Hidup (PLH).
- 5) Pengembangan diri bukan merupakan mata pelajaran yang harus diajarkan oleh guru. Pengembangan diri bertujuan memberikan kesempatan kepada peserta didik untuk mengembangkan dan mengekspresikan diri sesuai dengan kebutuhan, bakat, dan minat peserta didik. Kegiatan pengembangan diri difasilitasi dan dibimbing oleh konselor, guru, atau tenaga kependidikan yang dapat dilakukan dalam bentuk kegiatan ekstrakurikuler. Kegiatan pengembangan diri dilakukan melalui kegiatan pelayanan konseling yang berkenaan dengan masalah diri pribadi dan kehidupan sosial, belajar, dan pengembangan karir peserta didik. Pelaksanaan pengembangan diri menggunakan pola layanan spontan, rutin, keteladanan, dan terprogram.
- 6) Substansi mata pelajaran IPA dan IPS merupakan "IPA Terpadu" dan "IPS Terpadu".

$$r_{xy} = \frac{n \sum xy - (\sum x)(\sum y)}{\sqrt{(n \sum x^2 - (\sum x)^2)(n \sum y^2 - (\sum y)^2)}}$$

Keterangan:

r_{xy} = Product moment

N = Number of Classes

$\sum x$ = Total Jumlah dari Variabel X

$\sum y$ = Total Jumlah dari Variabel Y

$\sum x^2$ = Kuadrat dari Total Jumlah Variabel X

$\sum y^2$ = Kuadrat dari Total Jumlah Variabel Y

$\sum xy$ = Hasil Perkalian dari Total Jumlah Variabel X dan Variabel Y

Untuk lebih jelasnya dapat dilihat pada table berikut ini:

Tabel 4. 15. Daftar Hasil Perhitungan Statistik Variabel X dan Y

NO.	Penggunaan Kegiatan pembelajaran KPI (X)	Peningkatan Hasil Belajar PAI (Fiqih) (Y)	X ²	Y ²	X.Y
1	25	72,5	625	5256,25	1812,5
2	31	85	961	7225	2635
3	20	75	400	5625	1500
4	25	75	625	5625	1875
5	32	82,5	1024	6806,25	2640

