BAB III

GAMBARAN UMUM SMA MUHAMMADIYAH 2 SURABAYA

A. Sejarah SMA Muhammadiyah 2 Surabaya

SMA Muhammadiyah 2 Surabaya didirikan pada tanggal 1 Januari 1975 oleh Pimpinan Cabang Muhammadiyah Ngagel Surabaya pada awalnya bertempat di sebuah perkampungan, di Jl. Pucang Taman I/2 Surabaya, sebuah lokasi yang kumuh, gang yang sempit dan banjir jika hujan.

Secara historis lembaga pendidikan ini berdiri didasari semangat bermuhammadiyah oleh para warga Muhammadiyah cabang Ngagel saat itu. Dari ranting ke ranting, dari pengajian ke pengajian mimpi itu selalu dibahas oleh para bapak pendiri perguruan Muhammadiyah Pucang. Para ibu-ibu Aisyiyah pun tidak mau berpangku tangan untuk menunggu mimpi itu terwujud. Gerakan infak diantara warga Muhammadiyahpun dimulai, bermula dari jimpitan, pengumpulan dana yang dikumpulkan dari pengajian Aisyiyah, Muhammadiyah dan tak ketinggalan donatur dari para aghniyah. Dengan modal itu maka dibelilah sebuah rumah di Jl Pucang I no 2 untuk pembangunan ruang kelas SMP Muhammadiyah 5 yang kelak menjadi cikal bakal berdirinya SMA Muhammadiyah 2 Surabaya. Selanjutnya dengan dana dari pengurus Muhammadiyah cabang Ngagel, ditambah keikhlasan hati dan kebesaran hati ibu-ibu Aisyiyah dengan melepaskan perhiasannya serta dana pinjaman bank (Bank Bukopin) yang disertai jaminan sertifikat kebun cengkeh di Wonosalam, Jombang milik H. Yahya, salah seorang Pimpinan Cabang

digilib.uinsby.ac.id digilib.uinsby.ac.id digilib.uinsby.ac.id digilib.uinsby.ac.id digilib.uinsby.ac.id digilib.uinsby.ac.id digilib.uinsby.ac.id

serta jaminan uang sebesar 500 juta rupiah yang dipinjam H. Toha (seorang distributor Semen Gresik) maka dimulailah tekat membangun SMA Muhammadiyah 2 Surabaya yang kelak populer dengan sebutan smamda.

Pimpinan Cabang Muhammadiyah Cabang Ngagel pada perio de 1974–1979 saat itu adalah Letkol Muttaqin. Sebelumnya yakni pada tahun1971 telah berdiri lebih dahulu SMP Muhammadiyah 5 Surabaya, sehingga inilah yang menjadi salah satu faktor pendorong didirikannya SMA Muhammadiyah 2 Surabaya. Agar lulusan lulusan SMP Muhammadiyah 5 dapat melanjutkan pendidikannya di lembaga yang sama-sama dikelola oleh Muhammadiyah.

Adapun yang menjadi latar belakang didirikannya SMA Muhammadiyah 2 Surabaya adalah atas dasar pertimbangan-pertimbangan para pendirinya dengan memperhatikan beberapa aspek berikut ini.

1. Pertimbangan aspek agama, adalah untuk mengintegrasikan ajaran Islam dengan ilmu pengetahuan.
2. Pertimbangan aspek filosofis, bahwa lembaga yang dikelola oleh Muhammadiyah masih jarang dan terkesan ketinggalan jaman.
3. Pertimbangan historis, bahwa dari tahun berdirinya Muhammadiyah tahun 1912 Muhammadiyah semakin mendapat dukungan dari masyarakat, termasuk di lingkungan Muhammadiyah Pucang
4. Pertimbangan aspek pendidikan, bahwa banyak siswa SMP Muhammadiyah 5 melanjutkan ke jenjang pendidikan di atasnya di lembaga pendidikan umum

digilib.uinsby.ac.id digilib.uinsby.ac.id digilib.uinsby.ac.id digilib.uinsby.ac.id digilib.uinsby.ac.id digilib.uinsby.ac.id digilib.uinsby.ac.id

Beberapa pendiri dapat disebutkan sebagai berikut:

1. Kolonel Mustaqim Zein (Ketua Pimpinan Cabang Muhammadiyah Ngagel)
2. Achmad Marzuqie Toha (Pimpinan Cabang Muhammadiyah Ngagel)
3. H. Yahya Imam (Purn TNI AL)
4. H. Mohammad Toha (pengusaha)
5. H. Muchid Ali (pengusaha)
6. H. Ibnu Maulan (pengusaha)
7. Ibrahim Ali, SH. (tokoh pendidikan)
8. Drs. H.M. Wahyudi (tokoh pendidikan)

SMA Muhammadiyah 2 Surabaya adalah sebuah lembaga pendidikan yang diakui sebagai milik Persyarikatan Muhammadiyah per tanggal 20 Juli 1980 atau bertepatan dengan tanggal 5 Rajab 1340 dengan tertanda tangan Pimpinan Pusat Muhammadiyah Majelis Pendidikan Pengajaran dan Kebudayaan adalah: HS. Projokusumo sebagai Ketua dan Drs. Haiban HS sebagai sekretaris. Pada awalnya sekolah ini dipimpin oleh Abdullah Payapo hanya memiliki 17 orang siswa, 22 orang guru, 1 orang wakil Kepala Sekolah yaitu Ibrahim Ali serta tanpa adanya fasilitas sarana prasarana yang memadai. Kondisi ini terus berlangsung tanpa mengalami perkembangan yang berarti hingga tahun 1983.

Perubahan terjadi pada tahun 1984 karena adanya pergantian kepemimpinan ari Kepala Sekola Abdullah Payapo, yang meninggal dunia (tahun 1984), kemudian digantikan oleh Wahyudi Indra Jaya yang semula menjabat Wakil Kepala Sekolah. Pada masa kepemimpinan Wahyudi Indra

digilib.uinsby.ac.id digilib.uinsby.ac.id digilib.uinsby.ac.id digilib.uinsby.ac.id digilib.uinsby.ac.id digilib.uinsby.ac.id digilib.uinsby.ac.id

Jaya sekolah terus mengalami perkembangan karena berbagai upaya yang dilakukan dan juga dukungan yang terus menerus dari pihak Pimpinan Cabang Muhammadiyah Ngagel Surabaya. Upaya-upaya dari pihak sekolah yang dimaksud adalah sebuah terobosan baru dengan pandai memanfaatkan peluang sehingga berhasil mendatangkan tokoh-tokoh nasional, baik dari kalangan Muhammadiyah, seperti M. Amin Rais, A. Syafii Ma'arif, AW Pratiknyo, Lukman Harun, maupun dari kalangan pejabat-pejabat pemerintah yaitu dari depdikbud (Departemen Pendidikan dan Kebudayaan). Adapun dukungan terus-menerus yang diberikan oleh Pimpinan Cabang Muhammadiyah Ngagel Surabaya adalah berupa prinsip-prinsip dasar kebijakannya seperti berikut:

Pertama terus memompa pihak sekolah untuk tetap mengelola dengan baik meskipun jumlah murid sedikit. Kedua, terus membantu dan mau terjun langsung untuk segala keluhan dan persoalan-persoalan sekolah. Ketiga, untuk selalu memiliki pikiran yang jauh ke depan. Keempat, memberi tanggung jawab dan wewenang yang jelas pada pihak sekolah. Kelima, menciptakan iklim kerja yang kondusif.

Demikian sekolah terus mengalami perkembangan di mana secara struktur organisasi pengelolaannyanya di bawah Pimpinan Cabang Muhammadiyah Ngagel, Surabaya juga di back up oleh Pimpinan Wilayah Muhammadiyah Jawa Timur. Kemudian berhasil dijalin kerjasama dengan pihak Bank, sebagai peminjam dana untuk membeli beberapa bidang tanah, di samping itu pula dibeli sejumlah peralatan-peralatan perkantoran dan laboratorium yang modern.

digilib.uinsby.ac.id digilib.uinsby.ac.id digilib.uinsby.ac.id digilib.uinsby.ac.id digilib.uinsby.ac.id digilib.uinsby.ac.id digilib.uinsby.ac.id

Perkembangan lain yang menunjukkan adanya peningkatan pada masa kepemimpinan Wahyudi Indrajaya adalah bahwa mulai tahun 1993 s/d 1994 prestasi siswa sudah dapat menjangkau bidang akademik dan sampai pada tingkat nasional.

Selanjutnya sejarah SMA Muhammadiyah 2 Surabaya memasuki babak baru pada tahun 1999 karena terjadi pergantian kepemimpinan dari Wahyudi Indrajaya kepada Kuswiyanto. Sebagai Kepala Sekolah Kuswiyanto melakukan perubahan-perubahan. Perubahan-perubahan yang dilakukan antara lain adalah sebagai berikut:

1. Merumuskan kembali visi dan misi baru SMA Muhammadiyah 2 Surabaya.
2. Mendesain ulang pekerjaan
3. Pembangunan gedung (penataan fisik)

Yang mendasari perlunya perumusan kembali visi dan misi SMA Muhammadiyah 2 Surabaya adalah agar sekolah memiliki arah dan tujuan yang lebih jelas. Arah dan tujuan yang jelas dibutuhkan untuk menghadapi tuntutan dan tantangan pada era reformasi dan globalisasi. Pada kebijakan pembangunan gedung didasari oleh pemikiran-pemikiran sebagai berikut:

1. Bahwa gedung sekolah yang ada tidak lagi proporsional
2. Karena tuntutan masa depan dalam era globalisasi.
3. Jika ingin survive maka sekolah secara fisik harus representatif
4. Dengan gedung bagus maka pelaksanaan kegiatan belajar mengajar menjadi nyaman

digilib.uinsby.ac.id digilib.uinsby.ac.id digilib.uinsby.ac.id digilib.uinsby.ac.id digilib.uinsby.ac.id digilib.uinsby.ac.id digilib.uinsby.ac.id

Tahun 1999 mulailah dirancang bagaimana membangun gedung di atas tanah yang sudah dibeli pada masa kepemimpinan Wahyudi Indrajaya. Pada awalnya rancangan keinginan untuk membangun gedung sekolah dibahas dalam forum di antara para pemimpin sekolah adalah gayungnya bersambut. Untuk selanjutnya gagasan terus digulirkan ke pihak Komite Sekolah yang waktu itu diketuai oleh Hermanto Hasan dan ternyata mendapat sambutan yang luar biasa sekaligus dorongan, baik lahir maupun batin. Sambutan dan dorongan lahir dan batin dari pihak Komite Sekolah betul-betul diwujudkan karena Hermanto Hasan secara pribadi telah memberikan pinjaman sebesar seratus lima puluh juta rupiah, sebagai dana awal pembangunan gedung. Pencarian dan penggalangan dana terus dilakukan, karena pembangunannya nantinya dianggarkan sekitar 4,5 milyard rupiah. Perjuangan untuk mendapatkan sumber dana digambarkan penuh liku dengan kerja keras tanpa mengenal lelah dan akhirnyapun jalan mulai terbuka serta membuahkan hasil.

Tepat pada tanggal 8 Oktober 2000 tiang pancang pertama ditancapkan oleh Menteri Pendidikan Nasional, Yahya Muhaimin sebagai tanda dimulainya pembangunan. Pengerjaan pembangunan gedungnya akhirnya selesai dalam waktu satu tahun tepatnya pada tgl 10 November 2001 kemudian diresmikan oleh Ketua MPR RI, Amien Rais, pada tanggal 10 Oktober 2002

Suksesnya pembangunan gedung SMA Muhammadiyah 2 Surabaya adalah hasil kerja sama semua pihak, yaitu di samping dari pihak Bank juga

digilib.uinsby.ac.id digilib.uinsby.ac.id digilib.uinsby.ac.id digilib.uinsby.ac.id digilib.uinsby.ac.id digilib.uinsby.ac.id digilib.uinsby.ac.id

dari pihak wali murid yang tergabung dalam Komite Sekolah, fihak murid karena mereka juga memberikan infaknya setiap hari juga fihak Pimpinan Wilayah Muhammadiyah Jawa Timur yang telah memberikan sumbangan dana abadinya, fihak Rumah Sakit Aisyiyah Pacar Keling, serta dari fihak pemerintah Diknas Jawa Timur yang telah memberikan bantuan melalui BOMP (Bantuan Operasional Manajemen Pendidikan) dan IDB (*Islamic Development Bank*) serta kalangan masyarakat luas yang memberikan sumbangan baik berupa uang maupun bahan-bahan bangunan.

Selanjutnya dengan telah dimilikinya gedung baru yang indah dan megah serta fasilitas yang lengkap dan berteknologi modern maka perkembangan sekolah terus menunjukkan adanya peningkatan dalam berbagai aspek komponen sekolah.

Peningkatan dan prestasi smamda terus berkembang pada tahun 2006 ketika sekolah dalam kepemimpinan Drs.Suhadi Sahli,M.Ag menggantikan Kuswiyanto karena terpilih menjadi anggota DPRD Jatim, dalam periode yang hanya 2 tahun 6 bulan smamda dipercaya menjadi RSBI. sebuah label yang hanya dimiliki oleh 5 sekolah di Surabaya saat itu. Prestasi ini mengingatkan kita ketika ditunjuk menjadi sekolah piloting untuk KBK. Pada periode ini beberapa lembaga Internasional mengundang murid dan guru smamda ke forum internasional seperti Indonesia –Singapore Youth Forum di Singapore, menghadiri Non Align Summit di Sydney sebagai *Young Journalist*.

digilib.uinsby.ac.id digilib.uinsby.ac.id digilib.uinsby.ac.id digilib.uinsby.ac.id digilib.uinsby.ac.id digilib.uinsby.ac.id digilib.uinsby.ac.id

Dalam bidang sarana smamda mulai melengkapi semua kelas dengan Pendingin Udara , semua guru diberi kemudahan untuk memiliki laptop agar memudahkan dalam proses kbm dan semua ruang belajar, ruang pertemuan, ruang rapat dilengkapi dengan LCD Projector.

Tahun2007 estafet kepemimpinan berpindah ke Drs. Fathur Rohim, M.M. Dalam periode ini jaringan dengan lembaga diluar negeri lebih diaktifkan dan peningkatan mutu SDM menjadi perhatian seiring smamda ditunjuk menjadi RSBI. Tidak ingin RSBI sebagai label saja, tahun 2008 Drs. Fathur Rohim,MM mengirimkan 15 orang guru dari berbagai mata pelajaran ke Yogyakarta selama 5 minggu untuk belajar bahasa Inggris, pembuatan perangkat mengajar dalam bahasa Inggris, micro teaching dalam bahasa Inggris dengan pengajar native yang tidak menguasai bahasa Indonesia sehingga keadaan ini memaksa guru berani berkomunikasi dalam bahasa Inggris. Tahap berikutnya adalah mengikutkan mereka dalam ujian sertifiksi TKT *(Teaching Knowledge Test)* untuk memperoleh sertifikat dari Cambridge. Saat itu smamda adalah sekolah pertama di diluar DKI Jakarta dan DIY Yogya yang memiliki guru guru Mipa, ilmu sosial, bahasa, Al Islam dan bersertifikat Cambridge. Tidak hanya itu, beliau juga memberi kesempatan guru guru untuk studi S2 ke. berbagai PTN dan PTS baik dalam maupun luar negeri dengan beaya sekolah, beasiswa dari pemprov maupun mandiri guna menambah jumlah guru berijasah S2 yang sudah ada dengan beaya mandiri sebelumnya. Tidak hanya itu beberapa murid dalam periode ini diikutkan dalam ujian tingkat international IGCSE Cambridge dengan memperoleh nilai

digilib.uinsby.ac.id digilib.uinsby.ac.id digilib.uinsby.ac.id digilib.uinsby.ac.id digilib.uinsby.ac.id digilib.uinsby.ac.id digilib.uinsby.ac.id

A* (baca A bintang) yaitu nilai tertinggi dalam skala penilaian untuk mata pelajaran bahasa Inggris. Sertifikasi ISO 99:2001 juga sudah diraih.

Jaringan kerja dengan sekolah maupun lembaga luar negeri seperti Victoria Australia, Paris, Amsterdam, Berlin, Singapore, Kuala Lumpur mulai dibangun. Beberapa guru menjadi guru tamu di Victoria.

Australia , pertemuan pembina kepanduan se Asia Pasific di Kow Loon Hongkong. Perjalanan Budaya ke China, pertukaran pelajar ke Kuala Lumpur, Singapore, Australia sebaliknya smamda juga menerima kunjungan dari sekolah diatas.

Dalam Pembelajaran bahasa Inggris, matematika, fisika kelas X dan XI selain diajar oleh guru smamda sekolah juga mengundang guru tamu bahasa Inggris, matematika, fisika dari Amerika dan Jerman. Dalam bidang sarana semua kelas dilengkapi dengan peralatan IT, Wi Fi Area, perpustakaan yang lengkap dan pengembangan lahan ke seberang sekolah dengan membeli rumah di Jl Pucang Anom 112 seluas 400 m2 untuk ruang pelatihan dan wisma tamu.

Tahun 2013 smamda dalam kepemimpinan Mas'ad Fachir,M.MT telah menambah lahan untuk sarana olah raga, ruang belajar, area parkir dengan membeli rumah dan lahan sekolah SMA Practika di Jl Pucang Adi 116 seluas 2400.

Setelah 40 tahun, saat ini smamda memiliki 78 orang guru, 35 orang berijasah S2 dalam dan luar negeri, 2 diantaranya berkesempatan mengikuti short course di Curtin University Australia selama 2 bulan, 2 orang guru di

digilib.uinsby.ac.id digilib.uinsby.ac.id digilib.uinsby.ac.id digilib.uinsby.ac.id digilib.uinsby.ac.id digilib.uinsby.ac.id digilib.uinsby.ac.id

Bumiphar University Thailand selama 2 bulan, 27 orang memiliki sertifikat TKT dari Cambridge, 2 orang sebagai guru tamu di Victoria. Memiliki 32 rombongan belajar. Pretasi siswa sudah mencapai tingkat Internasional diawali tahun 1998 seorang siswa Gegen Hermanto diundang oleh Mombuso (Depdikbud Negara Jepang) menjadi siswa kehormatan di salah satu SMA di Tokyo, disusul tahun berikutnya Arif Rahman Hakim mendpat bea siswa dari Menristek/Ketua BPPT/B.J.Habibi studi S1 hinga S3 ke Kyoto University. Selanjutnya ditahun tahun berikutnya siswa siswa smamda berprestasi seperti menjadi peserta *America Field Service Youth Exchange Student* ke Houston, Miami, Den Hag menjadi delegasi Indonesia dalam *Youth Forum* se Asia Pacific di Singapore, Seoul, menjadi wakil Indonesia sebagai tamu negara US Foreign Department, mewakili Indonesia dalam Non Align Summit Sydney.

Di bidang dakwah, smamda melibatkan siswanya dalam kegiatan keIslaman seperti kegiatan di bulan Ramadhan, Muharam, Dzulhijah baik di dalam maupun di luar Surabaya. kebiasaan pengajian kelas ketika menjadi siswa terbawa ketika studi di luar negeri atau berkarir diluar negeri mereka mengadakan pengajian secara rutin dengan komunitasnya baik sesama muslim dari Indonesia maupun muslim antar bangsa. Mudah-mudahan menjelang usia yang ke 40 smamda semakin bresprestasi dan memberikan kontribusi ke Islam dan bangsa.[1]

[1] Dokumentasi SMA Muhammadiyah 2 Surabaya.

digilib.uinsby.ac.id digilib.uinsby.ac.id digilib.uinsby.ac.id digilib.uinsby.ac.id digilib.uinsby.ac.id digilib.uinsby.ac.id digilib.uinsby.ac.id

B. Visi, Misi SMA Muhammadiyah 2 Surabaya

Visi

"Menjadi Sekolah yang Islami, Modern dan Berprestasi"

Misi

1. Mewujudkan individu beriman dan bertaqwa yang memiliki kesalihan pribadi dan kesalihan sosial.
2. Meningkatkan kemampuan akademik dan non akademik.
3. Meningkatkan ketrampilan teknologi informasi dan komunikasi.
4. Meningkatkan ketrampilan bahasa inggris dan bahasa arab.
5. Menumbuhkan jiwa kewirausahaan.
6. Meningkatkan kreativitas sesuai minat dan bakat.
7. Menigkatkan kemampuan berorganisasi dan leadership

Motto

"Dicipline clean fair care"

digilib.uinsby.ac.id digilib.uinsby.ac.id digilib.uinsby.ac.id digilib.uinsby.ac.id digilib.uinsby.ac.id digilib.uinsby.ac.id digilib.uinsby.ac.id

C. Struktur Organisasi SMA Muhammadiyah 2 Surabaya

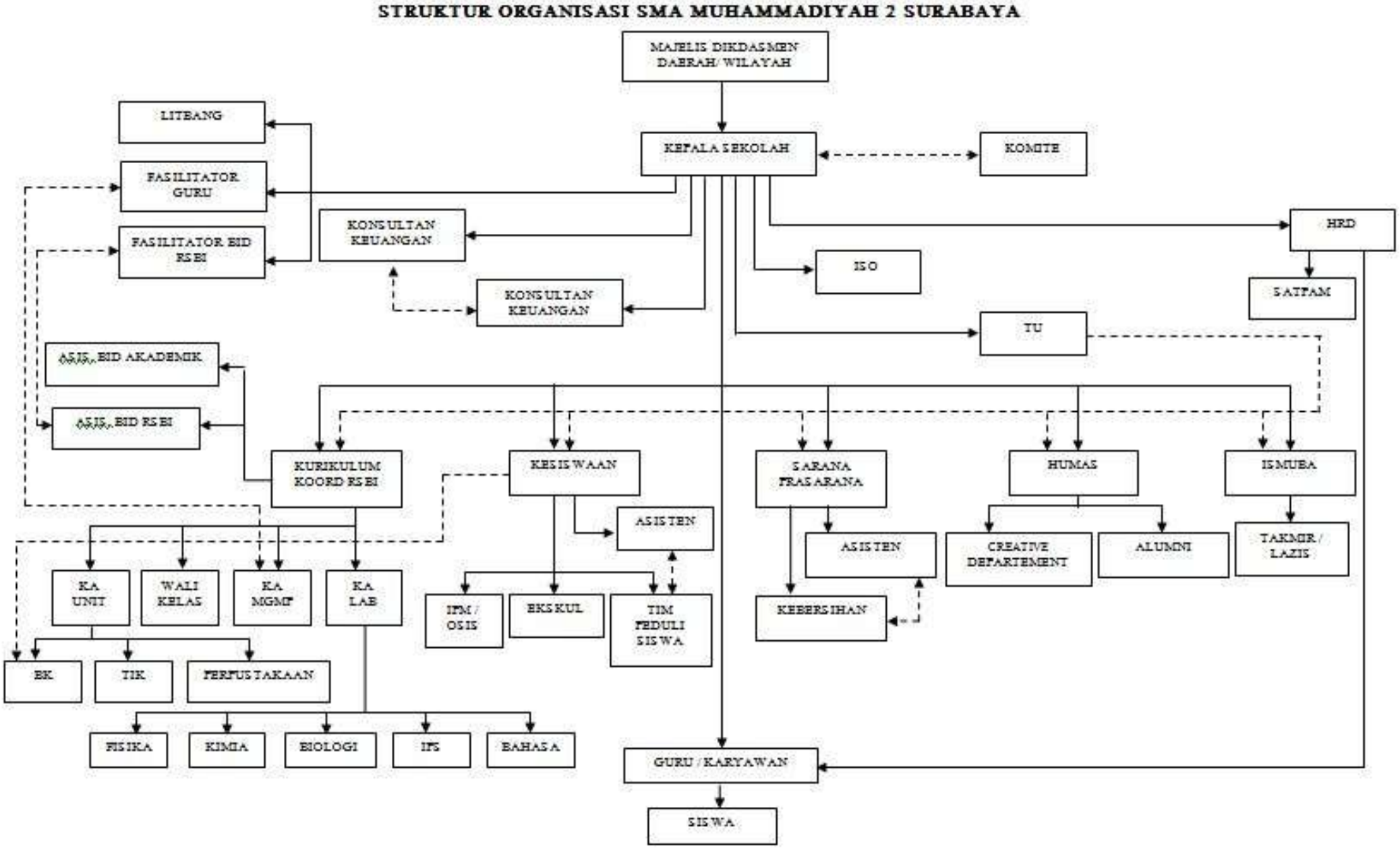

D. Jumlah Guru, Siswa dan Karyawan

1. Jumlah Guru SMA Muhammadiyah 2 Surabaya.[2]

NO	NAMA	MATA PELAJARAN
1	Mas'ad Fachir, M.MT	TIK
2	Dra. Anita Diah Anggriani	Matematika
3	Astajab, S.Pd, MM	Kimia
4	Andri Susanto, S.Pd, MM	Matematika
5	Drs. M. Naufal Maududi, M.Pd	Matematika
6	Drs. Sulaiman, MA	Al Islam-KMD
7	Dra. Hj. Nurma Kasih	Bahasa Indonesia
8	Drs. H. Suhadi, M.Ag	Al Islam-KMD
9	Drs. H. Fathur Rohim MD, MM	Matematika
10	Drs. H. Munawir, MM	Bahasa Indonesia
11	Musthofa Agus Suwanto, S.Kom, MM	TIK
12	Drs. H. Miskanto Wahyudi, MM	PKN
13	Drs. M. Erfan Sadik	Al Islam-KMD
14	H. Chamim Tohari, BA	
15	Ir. Hj. Wedyasning Wulandari, MM	Biologi
16	Drs. H. Jahidin	PPKN
17	H. Sutikno, S.Pd	Matematika
18	Dra. Lailis Sofia	Ekonomi
19	Dra. Noor Lailiyah, MM	PPKN-Sejarah
20	Ir. Hanafi	Fisika
21	Hj.Sri Suhartini, S.Pd	Biologi
22	Djoko Ismutoto	Penjas Orkes
23	Dra. Hj. Sholichah	Bimbingan Konseling
24	M. Sjamsu Hudaja, S.Ag	Al Islam-KMD
25	Dra. Mudjiati	Tartil
26	Drs. H. Eddy Soepranoto	Fisika
27	Ratnawati, S.Si	Fisika
28	Dra. Suwaibah	Bimbingan Konseling
29	Ir. Hj. Erhasyati Islamiyah, MM	Biologi

[2] Dokumentasi SMA Muhammadiyah 2 Surabaya.

digilib.uinsby.ac.id digilib.uinsby.ac.id digilib.uinsby.ac.id digilib.uinsby.ac.id digilib.uinsby.ac.id digilib.uinsby.ac.id digilib.uinsby.ac.id

30	Yuni Hidayati	Sosiologi
31	Ahmad Alfin, S.Sos	Sosiologi-Antropologi
32	Hari Pratomo, S.Pd	Geografi
33	Nurwana Dewi, S.Pd	Bahasa Inggris
34	Agung Prasetyo, M.Pd	BHS & Sastra Inggris-BHS. Inggris
35	Agus Eko Winanto, SE	Ekonomi
36	Cicik Wuri Handayani, S.Si, M.Pd	Kimia
37	Budi Astjarjo, S.Pd	Kimia
38	Agus Bambang, S.S	Bahasa Inggris
39	Luklu'ul Islamiyati, S.Pd.I	Bahasa Arab
40	Catur Yuli Noerhayati, S.Si, M.Pd	Kimia
41	Yuli Mulyanah, S.Si	Matematika
42	Hajjar Ekasari, M.Pd	Matematika
43	Muhammad Hatta, LC, MHI	Bahasa Arab
44	Mukhlasin, ST, M.Pd	Fisika
45	Nuruddin Baasith Sujiyono, S.Kom	TIK
46	Ismi Bariroh, M.Pd I	Al Islam-KMD
47	Didit Rowandi, S.Pd	Pend.Seni
48	Rachmad Setyo Wibowo, S.Pd	Pend.Seni
49	Alif Jatmiko, M.Th.I	Tartil
50	Darwis Okta Effendi, S.S	Bahasa Indonesia
51	Rr. Tanti Puspitorini, S.S	BHS.& Sastra Inggris - BHS. Inggris
52	Syahida Azmi Rumbia, S.Pd	Bimbingan Konseling
53	Mustakim, S.Pd	Sejarah Indonesia
54	Rika Dwi Harsasi, SE, M.SM	Ekonomi
55	Syuhada Ishak Abilio Gomes, S.Pi, M.Pd.I	Biologi
56	Supriadi, S.Kom	TIK-KWU
57	Maurice Anantatoer Akbar, S.Pd	Penjas Orkes
58	Candra Puji Lestari, S.Pd	Bimbingan Konseling
59	Ainah Ayati Ningsih, S.Pd	Penjas Orkes
60	Mochammad Choirul, S.Pd	Sejarah
61	Hanik Rosyidah, S.Pd	Geografi

digilib.uinsby.ac.id digilib.uinsby.ac.id digilib.uinsby.ac.id digilib.uinsby.ac.id digilib.uinsby.ac.id digilib.uinsby.ac.id digilib.uinsby.ac.id

62	Moch. Hendy Bayu Pratama, S.S	Bahasa Indonesia
63	Drs. H. Zainul Imam Nugroho, M.Pd.I	Tartil
64	Supriyanto, S.Si	Fisika
65	Ratna Yuliawati, S.Si	Matematika
66	Dyah Kartika Ayuningtyas, S.Pd	BHS Mandarin-Jepang
67	Muhris Mudhofar, S.Pd	Bimbingan Konseling
68	Era Restiani, S.Pd	Matematika
69	Dio Yulian Sofansyah, S.Pd	Sejarah
70	Rimba Ayu, S.Hum	BHS. & Sastra Inggris
71	Yuliani, S.Pd	Bahasa Indonesia
72	Elly Nuryati, S.Pd.I	Bahasa Arab
73	Helmi Agus Zuhri, ST	Pend.Seni
74	Wafir Hasanuddin, S.Pd.I	Tartil
75	Duin Rusandi, S.Si	Matematika
76	Mashita Nur Ayu Tri Gemilang, S.Pd	Bahasa Indonesia
77	Imron Rosyadi, S.Pd	PPKN

Tabel 3.1 : Daftar Guru SMA Muhammadiyah 2 Surabaya

2. Jumlah Siswa SMA Muhammadiyah Surabaya.[3]

NO	KELAS	JENIS KELAMIN		JUMLAH
		L	P	
1	X MIPA 1-9	154	156	310
	X IPS 1-3	48	40	88
	X IBB	5	10	15
JUMLAH X		207	206	413
2	XI MIPA 1-7	128	87	215
	XI IPS 1-2	34	31	65
	XI IBB	7	10	17
JUMLAH XI		169	128	297
3	XII MIPA 1-8	127	118	245
	XII IPS 1-3	40	45	85

[3] Dokumentasi SMA Muhammadiyah 2 Surabaya.

digilib.uinsby.ac.id digilib.uinsby.ac.id digilib.uinsby.ac.id digilib.uinsby.ac.id digilib.uinsby.ac.id digilib.uinsby.ac.id digilib.uinsby.ac.id

JUMLAH XII	167	163	330
JUMLAH TOTAL	543	497	1040

Tabel 3.2 : Daftar Siswa SMA Muhammadiyah 2 Surabaya

3. Jumlah Karyawan SMA Muhammadiyah 2 Surabaya.[4]

NO	N A M A	JABATAN
1	Drs. R. Dwika Sabta, M. Pd I	Kepala TU
2	Moch. Daruji, SE	Adm. Kesiswaan
3	Harris Syafruddin	Adm. Sarana & Prasarana
4	Yaipin, S.Sos	Laboran Biologi/kurer
5	Imam Hidayat, SE	adm. Keuangan
6	Sugianto, S. Kom	Kasir
7	Nurul Wahyuni	Adm. Umum
8	Sugeng Moenarko	Adm. Kesiswaan
9	Markhamah, SE	Kerumah tanggaan
10	Nashrrullah Mujibur Rahman, S. Kom	Technical IT Support
11	Siti Astrida, S.E	Recepsionist
12	Muhammad Syahrul Alim, S.Kom	Adm. Kurikulum
13	Zuchairi, SE	Konsultan
14	Nizam Fajar Muhtadi, SE	Bendahara
15	Priyono	Pengadaan & Penggandaan
16	Atiq Aribatul Barizah, S. Kep. Ns	Perawat UKS
17	dr. Siti Solichah	dokter UKS
18	Resti Sundari, A. Md	Perpustakaan
19	Flamina Martiana, SE	adm. Keuangan
20	Luhur Suhadi, S. Sos	Laboran Fisika & Kimia
21	Abdul Rokhim	Driver
22	Erman Dwi Widodo	SATPAM
23	Yulianto	Koord. SATPAM
24	Muhroni	SATPAM
25	Joko Sunaryono	SATPAM

[4] Dokumentasi SMA Muhammadiyah 2 Surabaya.

digilib.uinsby.ac.id digilib.uinsby.ac.id digilib.uinsby.ac.id digilib.uinsby.ac.id digilib.uinsby.ac.id digilib.uinsby.ac.id digilib.uinsby.ac.id

26	Syaiful Jabbar	SATPAM
27	M. Idris Syahruddin	SATPAM
28	Abdul Malik	SATPAM
29	M. Subeki	Koord. Kebersihan
30	Syamsuddin Efendi	Kebersihan
31	Suprayitno	Kebersihan
32	Wiwin Y. Marsono	Kebersihan
33	M. Subakin	Kebersihan

Tabel 3.3 : Karyawan SMA Muhammadiyah 2 Surabaya

digilib.uinsby.ac.id digilib.uinsby.ac.id digilib.uinsby.ac.id digilib.uinsby.ac.id digilib.uinsby.ac.id digilib.uinsby.ac.id digilib.uinsby.ac.id