

**PENERAPAN PENILAIAN BERBASIS KELAS (PBK) PADA
PENDIDIKAN AGAMA ISLAM (PAI) DI MI MIFTAHUL HUDA
SEMBORO**

SKRIPSI

Oleh :

ERFAN FANANI
NIM. D51206174

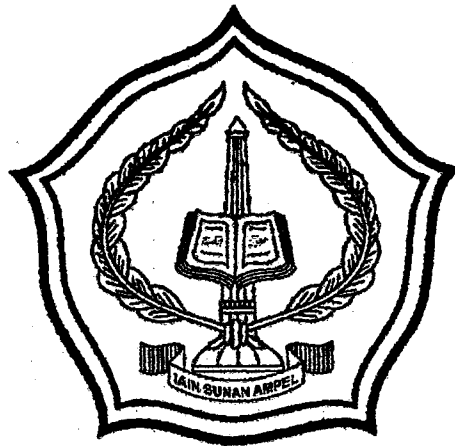

**INSTITUT AGAMA ISLAM NEGERI SUNAN AMPEL SURABAYA
FAKULTAS TARBIYAH
JURUSAN PENDIDIKAN AGAMA ISLAM
JANUARI, 2010**

PERSETUJUAN PEMBIMBING

Skripsi oleh :
Nama : ERFAN FANANI
NIM : D51206174
Judul : **Penerapan Penilaian Berbasis Kelas (PBK) Pada Pendidikan
Agama Islam (PAI) Di Mi Miftahul Huda Semboro**

Ini telah diperiksa dan disetujui untuk diujikan.

Surabaya, 10 Desember 2009

Pembimbing

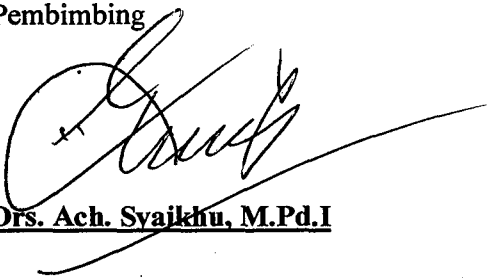

Drs. Ach. Syaikhul M. Pd. I

PENGESAHAN TIM PENGUJI SKRIPSI

Skripsi oleh *Erfan Fanani* ini telah dipertahankan Tim Penguji Skripsi

Surabaya, 3 Januari 2010

Mengesahkan, Fakultas Tarbiyah

Institut Agama Islam Negeri Sunan Ampel Surabaya

Dekan,



Dr. H. NUR HAMIM, M.Ag.

NIP. 19620312199103 1 002

Ketua,

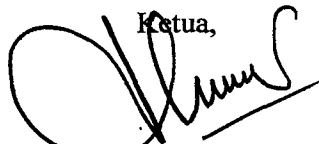

Drs. SYAMSUL MA'ARIF, M.Pd

NIP. 150 290 028

Sekretaris,

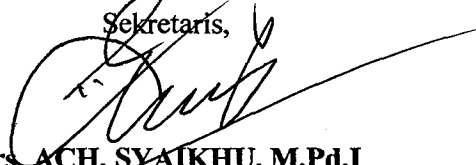

Drs. ACH. SYAIKHU, M.Pd.I

Penguji I,

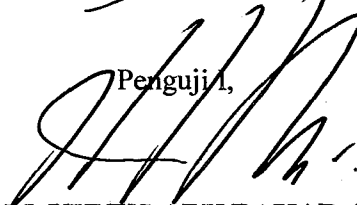

DR. H.M. YUNUS ABU BAKAR, M.Ag.

NIP. 196 503 15199803 1 001

Penguji II,

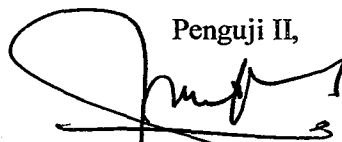

Drs. H. SYAIFUDDIN, M.Pd.I

NIP. 19691129199403 1 003

- a. Kuis digunakan menanyakan hal-hal yang prinsip dari pelajaran yang lalu secara singkat, bentuknya berupa isian singkat, dan dilakukan sebelum pelajaran, hal ini dilakukan agar peserta didik agar mempunyai pemahaman yang cukup mengenai pelajaran yang di terima, sekaligus juga untuk membangun hubungan antara pelajaran yang kalau dengan yang akan di pelajari
- b. Pertanyaan lisan di kelas di gunakan untuk mengungkap penguasaan peserta didik tentang pemahaman mengenai fakta, konsep, prinsip, dan prosedur yang berkaitan disiplin ilmu yang di pelajari. Dengan ini di harapkan, peserta didik, bangunan keilmuan dan landasan yang pokok untuk mempelajari materi berikutnya.
- c. Ulangan harian di lakukan secara periodic pada akhir pengembangan kompetensi, untuk mengungkap kognitif peserta didik, sekaligus untuk menilai keberhasilan penggunaan berbagai perangkat pendukung pembelajaran.
- d. Tugas individu dilakukan secara periodic untuk di selesaikan oleh peserta didik dan dapat berupa tugas di sekolah (kelas) dan di rumah. Tugas individu dipakai untuk mengungkap kemampuan teoritis dan praktis penguasaan penilaian dalam penggunaan media metode, strategi, dan prosedur tertentu
- e. Tugas kelompok digunakan untuk belajar kelompok menilai kemampuan kerja kelompok dalam upaya pemecahan masalah, sekaligus juga untuk membangun sikap kebersamaan pada diri peserta didik tugas kelompok ini

- c. Penyesuaian mental, yaitu untuk menyesuaikan diri dengan lingkungannya, baik lingkungan fisik maupun lingkungan sosial dan dapat mengubah lingkungannya sesuai dengan ajaran agama Islam. Penyesuaian mental, yaitu untuk menyesuaikan diri dengan lingkungannya baik lingkungan fisik maupun lingkungan sosial dan dapat mengubah lingkungannya sesuai dengan ajaran agama Islam.
- d. Perbaikan, yaitu untuk memperbaiki kesalahan-kesalahan, kekurangan-kekurangan dan kelemahan-kelemahan peserta didik dalam keyakinan, pemahaman dan pengalaman ajaran dalam kehidupan sehari-hari.
- e. Pencegahan, yaitu untuk menangkal hal-hal negatif dan lingkungannya atau dari budaya lain yang dapat membahayakan dirinya dan menghambat perkembangannya menuju manusia Indonesia seutuhnya.
- f. Pengajaran tentang ilmu pengetahuan keagamaan secara umum (alam nyata dan non-nyata), sistem dan fungsionalnya.
- g. Penyaluran, yaitu untuk menyalurkan anak-anak yang memiliki bakat khusus di bidang agama Islam agar bakat tersebut dapat berkembang secara optimal sehingga dapat dimanfaatkan untuk dirinya sendiri dan orang lain.

Adapun lapangan Pendidikan Agama Islam menurut Hasbi Ash-Shidiqi meliputi:

- a. Tarbiyah jismiyah, yaitu segala rupa pendidikan yang wujudnya menyuburkan dan menyehatkan tubuh serta menegakkannya, supaya dapat merintangai kesukaran yang dihadapi dalam pengalamannya.

Gambar 4.1

Struktur Organisasi MI Miftahul Huda Semboro Jember

Tahun Pelajaran 2009/2010

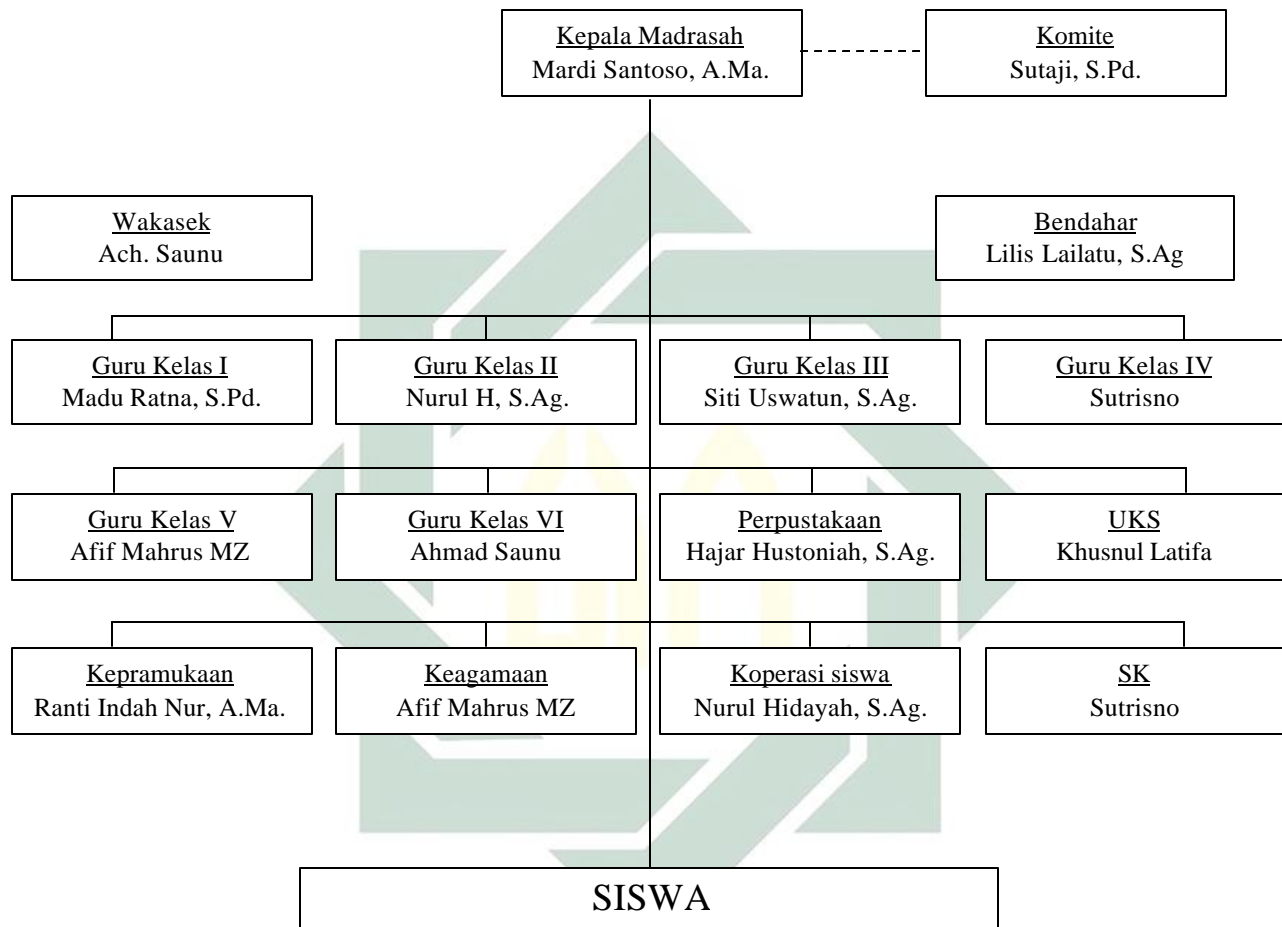

Tabel 4.2

JUMLAH SISWA-SISWI MI MIFTAHUL HUDA SEMBORO JEMBER

TAHUN 2009/2010

NO	Kelas	Jenis Kelamin		Jumlah
		L	P	
1	I	10	5	15
2	II	11	12	23
3	III	8	10	18
4	IV	11	6	17
5	V	11	13	24
6	VI	10	9	19
JUMLAH		61	55	116

7. Sarana dan Prasarana MI Miftahul Huda Semboro

Sarana dan Prasarana yang dimaksud adalah meliputi tanah sekolah, bangunan madrasah, prabot sekolah dan lain-lain.

Untuk lebih jelasnya dapat dilihat dalam tabel di bawah ini

Tabel 4.3

SARANA DAN PRASARANA MI MIFTAHUL HUDA SEMBORO

No	Jenis Ruangan	Jumlah	Keterangan
1.	Ruang Kasek	1	Baik
2.	Ruang Wakasek	1	Baik
3.	Ruang guru	2	Baik
4.	Ruang belajar	8	Baik
5.	Ruang Tu	1	Cukup
6.	Ruang Bp	1	Cukup
7.	Ruang UKS	1	Baik
8.	Ruang Laboratorium	1	Cukup
9.	Ruang Perpustakaan	1	Cukup
10.	Mosholla	1	Cukup
11.	Gudang	1	Baik
12.	Kantin	1	Baik
13.	Lapangan	1	Baik

- 4) Rendahnya minat siswa terhadap mata pelajaran Pendidikan Agama Islam

Mata pelajaran Pendidikan Agama Islam masih dianggap mata pelajaran kurang bermanfaat oleh sebagian siswa MI Miftahul Huda Semboro. Rendahnya minat tersebut sangat berpengaruh terhadap proses pembelajaran di kelas, juga dalam penilaiannya.

- 5) Heterogenitas latar belakang siswa dalam Pendidikan Agama Islam

Latar belakang siswa dalam pengetahuannya terhadap Pendidikan Agama Islam sangat beraneka ragam. Sebagian siswa memiliki kemauan yang lebih (upper), dan sebagian siswa yang lain memiliki kemauan yang rendah (lower). Hal tersebut menyulitkan guru dalam melaksanakan penilaian berbasis kelas.

- 6) Rendahnya perhatian orang tua siswa dalam Pendidikan Agama Islam

Perhatian orang tua siswa dalam mata pelajaran Pendidikan Agama Islam sangat rendah, karena mereka menilai bahwa mata pelajaran Pendidikan Agama Islam kurang mendukung dalam pencapaian prestasi akademik siswa dibandingkan mata pelajaran yang lain. Perhatian orang tua siswa sangat berpengaruh kepada motivasi siswa dalam pembelajaran Pendidikan Agama Islam. Karena tindak lanjut dari Pendidikan Agama Islam yaitu pada saat siswa di rumah seperti melaksanakan sholat wajib, membaca Al-Qur'an dan pengetahuan agama yang lain.

DAFTAR PUSTAKA

digilib.uinsby.ac.id digilib.uinsby.ac.id digilib.uinsby.ac.id digilib.uinsby.ac.id digilib.uinsby.ac.id digilib.uinsby.ac.id

Abdul Majid. (2007). *Perencanaan Pembelajaran Mengembangkan Standar Kompetensi Guru*. Bandung: PT Remaja Rosda Karya

Ari Wahyudi. (2005). *Pengantar Metodologi Penelitian*. Surabaya: Unesa University

Abdul Majid, Dian Andayani. (2005). *Pendidikan Agama Islam Berbasis Kompetensi*. Bandung: PT. Remaja Rosda Karya

Departemen Agama. (2004). *Pendidikan Agama Islam di Sekolah*

Depdiknas. (2002). *Kurikulum Berbasis Kompetensi*. Jakarta: Balitbank dan Pusat Kurikulum

Darwyn Syah. (2007). *Perencanaan Sistem Pengajaran Pendidikan Agama Islam*. Jakarta: Gaung Persada Press

E. Mulyasa. (2003). *Kurikulum Berbasis Kompetensi Konsep, Karakteristik, dan Implementasi*. Bandung: PT. Remaja Rosa Karya

H.A.R. Tilaar. (2003). *Pendidikan Kebudayaan dan Masyarakat Madani Indonesia*. Bandung: PT. Remaja Rosda Karya

Hujair AH. Sanaky. (2003). *Paradigma Pendidikan Agama Islam*. Yogyakarta: Safira Insania Press

digilib.uinsby.ac.id digilib.uinsby.ac.id digilib.uinsby.ac.id digilib.uinsby.ac.id digilib.uinsby.ac.id

J. Sitorus. (1990). *Metodologi Penelitian Pendidikan*. Bandung: Tarsito

Lexi. J. Moleong. (2003). *Metode Penelitian Kualitatif*. Bandung: Remaja Rosda Karya

Mansur Muslich. (2007). *Kurikulum Tingkat Satuan Pendidikan (Pembelajaran Berbasis Kompetensi dan Tekstual)*. Jakarta: Bumi Aksara

_____ (2007). *Kurikulum Tingkat Pendidikan Dasar Pemahaman dan Pengebangan*. Jakarta: Bumi Aksara

Mimin Haryati. (2007). *Sistem Penilaian Berbasis Kompetensi*. Jakarta: Gaung Persada Press

Nana Sujana. (2001). *Penilaian Hasil Belajar Mengajar*. Bandung: Rosda Karya

Raka Joni. *Pengukuran dan Penilaian Pendidikan*. Surabaya: Karya Anda

S. Margono. (1997). *Metode Penelitian Pendidikan*. Jakarta: Rineka Cipta

digilib.uinsby.ac.id digilib.uinsby.ac.id digilib.uinsby.ac.id digilib.uinsby.ac.id digilib.uinsby.ac.id digilib.uinsby.ac.id

Wina Sanjaya. (2006). *Pembelajaran Dalam Implementasi Kurikulum Berbasis Kelas*. Jakarta: Kencana

Zakiah Darajat. (1996). *Metodologi Pengajaran Agama Islam*. Jakarta: Bumi Aksara

digilib.uinsby.ac.id digilib.uinsby.ac.id digilib.uinsby.ac.id digilib.uinsby.ac.id digilib.uinsby.ac.id digilib.uinsby.ac.id

digilib.uinsby.ac.id digilib.uinsby.ac.id digilib.uinsby.ac.id digilib.uinsby.ac.id digilib.uinsby.ac.id digilib.uinsby.ac.id